מעולם עכשיו 2000
לצורות והזמנות:
תל־אביב: אשקלון: הוד־השרון
03-29592 051-23236 052-23260
03-29591 054-24475 052-23260
ירושלים: בית־שמש: הוד־השרון
02-78463 057-25027
חיפה: הרצליה:
04-64577 052-23946

יום א', כ"א בחשון תשל"ז
13252 מס' גליון — 11.11.1976

B&O מערכות סטריאו אצילות מחיר המלוכה הרני

מחיר: 1.30 ל"י
יומון פיס דרך ביטוח

מיום 44 עמודים

העורך האחראי: נח מוזס ● עורכו המערכת: רפי יודקובסקי
הוצאת "ידיעות אחרונות" בע"מ ● דפוס: מעריב בע"מ, רח' מוזס 6 ת"א

העורך: ד"ר מ. רוזנבלום

סאדאת למשלחת הסנטורים מארה"ב: „ישראל מתכוננת למלחמה; אני לא"

„ישראל עובדה קיימת ואני מוכן לחתום שלום עימה, אך גם אז לא יהיה מעשי להחליף שגרירים ולפתוח הגבולות"; – „כל העולם הערבי מוכן לחתום על פירוז גרעיני – להוציא את קדאפי"; „לארה"ב יש מחוייבות

חלוואה התכוננן לחצות הגבול כשהוא מתחזה כעריק מצה"ל

— כך סיפר לחוקרינו — והוסיף: „לא היה לי מה להפסיד" □ הודה באונס המתנדבת, אך טען שהגזימה בתיאוריה □ בב"ח בעכו ביקשו בש עתו לתת לו „תרופה מסרסת" — אך הוא סירב

המשטרה: אין עדיין דו"ח המצביע על זהות המדליף של „מיסמך רוזן"

חשש בירושלים מגל־תביעות ל„רשות עצמאית"

בעקבות החלטת הקמים רשות עצמאית לעובדי התעופה האזרחית — צוותים תביעות דומות מכמחאיה עובדי־המדינה

היועץ המשפטי בודק תלונה של יגאל לביב נגד השר שמיר

חרגיל הקריאה הפומבית למילואים – בשבוע הבא

הליכוד לשרון: „אנו דוחים האולטימטום שלך ללא ס"ג"

שרון מכחיש כי אמר שיסרב להצטרף לרשימה בראשות בגין, אך 4 חברי־כנסת טוענים כי שמעו זאת מפיו

אין ידידה למרוקו, אומר בן־שמחון

שר ההגנה לארה"ב

בגישת רבין־משל

ראיון

והמוסך השבועי – מחד המשבר במשק:

ארוחה עם פל חלב

אלוקים

ראיון פוליש

ליסיטל

ניסיון פולשי

ההערכה: סחף בעמדת ארה"ב

„מזג האויר"

„הדבר"

„ידיעות אחרונות"

„מעריב"

„הארץ"

„דבר"

„חדשות"

„ידיעות אחרונות"

„מעריב"

„הארץ"

„דבר"

„חדשות"

„ידיעות אחרונות"

„מעריב"

„הארץ"

„דבר"

„חדשות"

„קיסינג'ר קיבל אישור מפורש להחלטה במועה"ב"

— ידיעות על כך פשטו בוושינגטון, בעקבות הצטרפות ארצות־הברית ל„קונסנזוס" האנטי־ישראלי בענין השטחים; — עתוני ארה"ב: „ציון דרך במדיניות האמריקנית"; — משרד החוץ: „אין שינוי בעמדה"

— טל. מאת נסים קורא, כתבנו בוושינגטון —

פיטור הצטרפותה של ארה"ב להחלטת הענין, שנוסח על מועצת־הבטחון בכנות מרגיעות בשטחים תשא מקום בראש מהדורות־החדשות בכלי־התקשורת האמריקניים ותואר כציון־דרך במדיניות האמריקנית במזרח־התיכון, זאת על־אף הודעות משרד־החוץ, כי לא לא חל למעשה כל שינוי.

הבלטת הענבה, אשר הנהלת מרגש את עצמו בעיה מעשית־מתמדת, כי שר־החוץ, כי שר חוץ ד"ר הנרי קיסינג'ר נתן את הוראה שיש לנקוט בעמדות שאינן דרוזות יש ישראל.

מאנשת נוקר שלשום אורכות עד יום הכחבנים ה־דיפלומטיים האמריקניים לשם „בחמרי" קובל קיסינג'ר לגי את אשרות הארשי של הנשיא פורד. מומחים כאן אמרו, כי אילו התקיים הנשיא פורד, מומחים כאן אמרו, כי אילו הנשיא פורד, אמריקה לא אמרה לי — לא היה המשיל סגנ־רף ל„קונסנזוס".

„אין קשר"

דובר משרד־החוץ רוברט מאנסת הכחיש שלשום אם הסעמנות מאילו יש קשר בין הצטרפות ארה"ב לקונסנזוס לבין מגיבה הלאה. אילו הנלאה. אמר מאנסת: „אילו הנלאה — 10 אחוזים. אם כי אש אינו מנמה לחציב זאת ב„בקרה" של פורד בקוראה החדרת שהצבעתה דומה כמולה

הדובר הביא לדוגמא את הסיגנים הבאים שהוכנסו בנוסח המצע:

● בהחלטה המילה „לבסוף" בהשפט שבו נאמר: „לחר מנע מן הפלעטינים שכבר נבקשו בשטחים המוחזקים תוך הזרת אסנת דבמה".

● נמנע הקוון הקורא לי ישראל לסים את הכבוש בהדגה המאוזן, שהובר ויעשה בסמנרת הדרי שלום.

● הסמעות מלקנוס בשמנו על צד זה או אחר בקרי אה לחיפוש מחילה המקוי מנוסח.

מאנסת אמר כי „הקוב שנוסח" משקף את יחסה של ארצות־הברית מאז הנאום של פרד ד־הקנים הדיבים ל־הנחת את הכיבוש הישר־אלי.

לא התייגע

בתשובה לשאלה אמר, כי אין שום עדות לכך ש־ישראל אמנם מחלכת את המקומות הקדושים. הוא הוא לא נתן השובות מסס־עות לשאלה. לשם מה הם אמנם צורך החתיבע מעוני נמנע הדובר בכל מקו הקשובות בלתי עניינות גורם הדיבר הכלכלה הוא, שסגר הבעיה לשאר חברות אוניב־ברמה אחרות. מוסל־

בשקר דעת־הקהל בצרפת

גולדה ואידי - בין ה־10 שהטביעו חותמם על העולם בעשור האחרון

— טל. מאת אדוין איתן, כתבנו בפריז —

גולדה מאיר זכו זכו בשיא אנגנטי. אידי אמין נכנים עם עשרה האיצים בעולם, אשר על פי הוצאות סקר דעת הקהל בצרפת „הטביעו את חותמם" על ההיסטוריה של העשור האחרון.

גולדה מאיר זכתה ב־3 אחוזים מן הקולות ונקבעה במקום הכבוד־ה־מיל אחרי, במקום השביעי. עם שני אחוזים. אחבנות הראשונים בשקר היו: הנגולד דה גו אל עם אחוז של הקולות, ד"ר הנרי קיסינג'ר עם 18 אחוז, באר צ'ה־סונג — 14 אחוז, וריצ'ר נ'כסון — 10 אחוזים.

בעוניין כן כן עשרת הראשונות, אשר יותר מאחרים הבטיחו את חותמם על העשור שעבר לא צריכנו הלאחות לבוקר לעונם זה. רגם המסוחרנים הישראלים באוליפטאדת פיקנון הוא בעקום ה־7 הבכירנו שיהו 69 אחוז של הד־נשאלים. בעקום הראשון היה נימחה השתלה־ה־לב — 89 אחוז.

אואה עצמית

■ „עיסקת הקבלה" לריסון הירצים בפשקנה, המוצעת ע"י הפשיכה, אין בה מטום ל־מרון נאף יא רבים בין ד"ר מרון לבין ד"ר לשבערנו. ותו מאוישאבר. אי בעבריים פעוטה — מאבק נגאש ה־ראשה קצר ההתפרקות ה־כרית ע"י עיכוכה לכמה חדשים.

הבריטים הצ'יגו נשק - אך הסעודים לא קנו

— טל. מאת רות בדין, מתאנגי בלונדון —

פל ישראלית־בריטית לא הגיעה לפי שעה לידי־נשק ברייטים עליידי שר־ההגנה ותחלעתה של מעוריה, האחיר מדלמן בן בריאל עזיז. זאת, בעקבות הסעודים שהם בשבר שרוטה ביחסם לבריטניה.

בעקבות עזיזה עם הבריטים בנדרים סוגים, תחרשבו חוגים דיפלומ־טים ישראליים בלונדון, בנקבו הטשקות בדיפלומ־טים בדרשיה עם ערי הבריטים, ומתבטאו בסוסר עי־ הבטשקה, אין בה מטום ל־מרון נאף יא רבים בין ד"ר לשבערנו. ותו מאוישאבר. אי בעבריים פעוטה — מאבק נגאש ה־ראשה קצר ההתפרקות ה־כרית ע"י עיכוכה לכמה חדשים.

הבריטים עצבם אינם רגאים ואת אחרה. כי אם הם מדברים על הקפאת שבר ל־4 עד 5 חדשים הרי שגם בעיקם אין הצעתם אלא נסיון לדחיה ארעית קצרה בלבד עד התחבר־צות הפיקוטי בסחרה. בקבוע אם יהיה הראה. כי מה באמת יהיה בעבור חו־שים מעטים אלה בשיפוקו אותנו אותם פיתוחים ואתון אינוצאיות ובהתחיקויות גם מחר — ברור.

ואם הנחנה היא „הנחי־מרד נגד שבוחים פוטנציא־ליים חדית מטוחמת של הי־מבשיה הנחמדרון". הרי אין גם ואת אינא ודיים חדי בעיניים. כי בה בעצמו: חיים הישוב ה־ה הבה כיום הזקן, אם הסמ־כות פחות, הסמכות ההס־הדרגה. קיקנו בשפר הכלי־רגה. ואינו אינני יודע מה היה בכחן ישעות נגד ה־חדי בעיניים. כי בה בעצמו: בהיות בדרך בחולם. שר־בדרגו אד חוק. כלומר בהדרגות הסמכות הבדיים. ארגאה עצמית היא.

הלא הדין יבבי הבעצות ה־הנחאה ה־הדיוקן שאין עדיקה הפעמה כי עיקמה. והדקאה רחדי אגרות. ה־חוב. שאם הי־א הבוא יהיה הבלוגו הפנגבי גדלי מכל מה. שנתנסיני בי עד כה.

ובסיכום: אין המשמעה רבצה אלא רק לשניה. אי־נעת קטנה לזמן קצר. כדי לתאריך אחת אחר. כדי לעדר זמן־מה וכו' — עד בהחדרות הבאות. שתן אולי עמדנוכרה. לשיבנו לעבדי על פני הטבור הבוכחי בעבו־חות תוך הבטחה שלום ל ע ב ו ד.

רחמית אסם

קרקר בריא, דקיק ופריך
עם הטעם הנפלא של חיטה מלאה
נחטף כמו לחמניות טריות!

כשר

דה טוב · דה אסם

„גל אנטי־יהודי פוקד את טוניסיה"

— טל' מאת אדוין איתן, מתבנו בפאריז —

גל של פעולות אנטי־יהודיות פוסר בזמן האחרון את פרוטיסיה — כתב השבועון הרוגיה־ציתפת, „לנ־ון בזון" בגליונו האחרון.

הבקרתון מוסר, כי בעיר מסאסס. נוסעו כי השמ־לכסרכוס וולקפטות. לפני שבועיים מספר נעצר. בלי הגיבה. יהודי הואשם ב־מ־ריקה בלבד. אבל בחמשלת שנעשה נעלה ה־ירה רבוא יהודי לשעבר בלי לשלם המוחרו מיצר בכל לשלם המוחרו מיצר הנוגן לא הוה מתאים למיסמלי־שרדי. מ־בקומנו של בית הבנ־מת לשעבר בנאנס הוקמה מרכזיה צ'ינוית המקומם בפסים ובנאנס הוקמו בתי־ר־ספרים. — כתב הי־ר־ מתן.

הבריטים הצ'יגו נשק - אך הסעודים לא קנו

— טל. מאת רות בדין, מתבנו בלונדון —

פל ישראלית־בריטית לא הגיעה לפי שעה לידי־נשק ברייטים עליידי שר־ההגנה והתלעתה של מעוריה, האחיר מדלמן בן בריאל עזיז. זאת, בעקבות הסעודים שהם בשבר שרוטה ביחסם לבריטניה.

בעקבות עזיזה עם הבריטים בנדרים סוגים, תחרשבו חוגים דיפלומ־טים ישראליים בלונדון, בנקבו הטשקות בדיפלומ־טים בדרשיה עם ערי הבריטים, ומתבטאו בסוסר עי־ הבטשקה, אין בה מטום ל־מרון נאף יא רבים בין ד"ר לשבערנו. ותו מאוישאבר. אי בעבריים פעוטה — מאבק נגאש ה־ראשה קצר ההתפרקות ה־כרית ע"י עיכוכה לכמה חדשים.

הבריטים עצבם אינם רגאים ואת אחרה. כי אם הם מדברים על הקפאת שבר ל־4 עד 5 חדשים הרי שגם בעיקם אין הצעתם אלא נסיון לדחיה ארעית קצרה בלבד עד התחבר־צות הפיקוטי בסחרה. בקבוע אם יהיה הראה. כי מה באמת יהיה בעבור חו־שים מעטים אלה בשיפוקו אותנו אותם פיתוחים ואתון אינוצאיות ובהתחיקויות גם מחר — ברור.

ואם הנחנה היא „הנחי־מרד נגד שבוחים פוטנציא־ליים חדית מטוחמת של הי־מבשיה הנחמדרון". הרי אין גם ואת אינא ודיים חדי בעיניים. כי בה בעצמו: חיים הישוב ה־ה הבה כיום הזקן, אם הסמ־כות פחות, הסמכות ההס־הדרגה. קיקנו בשפר הכלי־רגה. ואינו אינני יודע מה היה בכחן ישעות נגד ה־חדי בעיניים. כי בה בעצמו: בהיות בדרך בחולם. שר־בדרגו אד חוק. כלומר בהדרגות הסמכות הבדיים. ארגאה עצמית היא.

הלא הדין יבבי הבעצות ה־הנחאה ה־הדיוקן שאין עדיקה הפעמה כי עיקמה. והדקאה רחדי אגרות. ה־חוב. שאם הי־א הבוא יהיה הבלוגו הפנגבי גדלי מכל מה. שנתנסיני בי עד כה.

ובסיכום: אין המשמעה רבצה אלא רק לשניה. אי־נעת קטנה לזמן קצר. כדי לתאריך אחת אחר. כדי לעדר זמן־מה וכו' — עד בהחדרות הבאות. שתן אולי עמדנוכרה. לשיבנו לעבדי על פני הטבור הבוכחי בעבו־חות תוך הבטחה שלום ל ע ב ו ד.

אוזדון למוות בידיה מנקש להיושא תחילה

— מאת כתב „רוויטר" בפולין לייק סיטי —

[illegible] אוזדון, האסיר הישוב כתא הבדידות [illegible] מנקש של פולנ לייק סיטי, ואשר ביקש [illegible] ולעמוד לדין. שולל [illegible] הוא ריפרה, כי התיבבה [illegible] לעמוד בדין. משום שהוא אינו חייב מוא. כפי שטבריגים הבריות.

אף כי לא ברור עדיין, אם ניימוה אכן יוצא דופן [illegible] ב־כבר הנחבנו 33 איש [illegible] 1944. קפלר אירגן את רצח בנר־הערבה. נגשל חלק ב־[illegible] הוא הוה אחראי ל־[illegible] 2000 יהודים כמוה [illegible] הא.יש. אשר [illegible] 200 חזרו מהם. הוא [illegible] 1948 ונידון [illegible] לאחר שיחרור [illegible]

משלחת־מטסח רוסית תבוא בקרוב לקהיר

פרמי: עזרת הקרמלין הכרחית לשלום במזרח־התיכון

— מאת כתבי „ס.ר.צ" ו„ר.פ." בקאהיר —

משלחת מסחרית פוריטית עזרתית תחגיע לי־קאהיר לקראת אמצע חודש הבא, לדיון בחוזה חסחר בין שתי המדינות לשנת 1977 — מסר הקצין „אל אהראם".

לאחר שנעבר חודש עם חסחר בין מצרים לבין ברית־ה־מ מגיעים לכדי 320 מיליון לירות מצריות וכ־ 800 מיליון דולר.

[illegible]

מה דורשת ל"ע מרבין - ומה הוא מוכן לתת לה?

[illegible]

„ישראל הציעה להקים בסיני כור גרעיני משותף עם מצרים"

„בוסטון גלוב": בכך מבקשת ישראל לצמצם את האפשרות שאחד הצדדים יקבל ידע טכנולוגי ליצור מצצות־גרעין; — „בארצות־הברית מעדיפים שלישראל יש כיום 12 מצצות־אטום"

— מאת נסים קורא, כתבנו בוושינגטון —

ישראל הציעה לארה"ב, כאורח בלתי רשמי, להקים כור גרעיני משותף לישראל ולמצרים בסמ־ר סיני, זאת — בתנאה, שהביקורת המשותפת על הכור תבטיח כי לא יתנצלו את האפשרות שאחד הצדדים יקבל ידע טכנולוגי ליצור מצצות גרעי־ניות.

הסביר מרמה ישראלי לכתב האמריקני: „ארצות־הברית, שלא כמדינות אח־רות, נתנה לפסיר ל־מדי־נות, שלהן הוא מסמלה כו־רים. מדינ טכנולוגי גרעי־ני. מבחינה סיכויה של מצ־ריים, לרכוש ידע ביצוד נשק גרעיני, הרי שהבטים הטכנולוגי הזה מסוכן יותר. לעמדה הארוך. מאשר אי־לו ודוקה מצרים. נוגבת". ד־ר מתמדת כמות קטנה של פלוטוניום מכור אירוני". מאיר גיסא. אם הזהור

[illegible]

קרטר יוכתר בצילינדר; רוצה „טקס צנוע וזול"

— טל. מאת אהרון שביר, כתבנו בניו־יורק —

[illegible] מנהיגי הבחירות [illegible] ג'ימי קרטר, יהי־ה בטקס השבעתו ב־20 בינואר, ביוניפורם [illegible] „מעל־מראש שחור, מכנסיים אפורים ונע־ליים מעניה אפורה עם פיכה, כפי שהיו לבוד־ה־מלה הנשיאים הקודמים — [illegible] אל מתנגדת לתקמתה של [illegible] מחבת כתה גרעינית אמרי־קנית בסצרים. והיא נתחמת בתוכנית זו. אפילו אם פיר־רוש הדבר, שישראל תפ־סיר אם זכותה לרכוש כור גרעיני דומה.

[illegible]

בחירות עבדו, אימת „הקול היהודי" חלפה ומה שמדאיג עתה את האמריקנים הוא הגבת ההעלאה הצפויה במחירי הנפט

מאת אראל בינאי,

מרשנו המדיני

[illegible]

בחירות ארה"ב לסעודיה „מיפרשה" במטבע ישראלי

[illegible]

עמדת ארה"ב ונוסח ההחלטה

[illegible]

„גל אנטי־יהודי פוקד את טוניסיה"

— טל' מאת אדוין איתן, מתבנו בפאריז —

גל של פעולות אנטי־יהודיות פוסר בזמן האחרון את פרוטיסיה — כתב השבועון הרוגיה־ציתפת, „לנ־ון בזון" בגליונו האחרון.

הבקרתון מוסר, כי בעיר מסאסס. נוסעו כי השמ־לכסרכוס וולקפטות. לפני שבועיים מספר נעצר. בלי הגיבה. יהודי הואשם ב־מ־ריקה בלבד. אבל בחמשלת שנעשה נעלה ה־ירה רבוא יהודי לשעבר בלי לשלם המוחרו מיצר בכל לשלם המוחרו מיצר הנוגן לא הוה מתאים למיסמלי־שרדי. מ־בקומנו של בית הבנ־מת לשעבר בנאנס הוקמה מרכזיה צ'ינוית המקומם בפסים ובנאנס הוקמו בתי־ר־ספרים. — כתב הי־ר־ מתן.

„ישראל הציעה להקים בסיני כור גרעיני משותף עם מצרים"

„בוסטון גלוב": בכך מבקשת ישראל לצמצם את האפשרות שאחד הצדדים יקבל ידע טכנולוגי ליצור מצצות־גרעין; — „בארצות־הברית מעדיפים שלישראל יש כיום 12 מצצות־אטום"

— טל. מאת נסים קורא, כתבנו בוושינגטון —

ישראל הציעה לארה"ב, כאורח בלתי רשמי, להקים כור גרעיני משותף לישראל ולמצרים בסמ־ר סיני, זאת — בתנאה, שהביקורת המשותפת על הכור תבטיח כי לא יתנצלו את האפשרות שאחד הצדדים יקבל ידע טכנולוגי ליצור מצצות גרעי־ניות.

הסביר מרמה ישראלי לכתב האמריקני: „ארצות־הברית, שלא כמדינות אח־רות, נתנה לפסיר ל־מדי־נות, שלהן הוא מסמלה כו־רים. מדינ טכנולוגי גרעי־ני. מבחינה סיכויה של מצ־ריים, לרכוש ידע ביצוד נשק גרעיני, הרי שהבטים הטכנולוגי הזה מסוכן יותר. לעמדה הארוך. מאשר אי־לו ודוקה מצרים. נוגבת". ד־ר מתמדת כמות קטנה של פלוטוניום מכור אירוני". מאיר גיסא. אם הזהור

[illegible]

כך ייעשה לרוצח - בצידון

[illegible]

רוצח נאצי שוחרר מהכלא באיטליה - כי חלה בסרטן

יהדות איטליה נסערת מהחחלטה לשחרר את קולונל ה„ס.ס." הרברט קפלר, שנדון למאסר עולם, לאחר 29 שנה בכלא; „זה עלבון בלתי־נסבל לזיכרם של הנרצחים"

— מאת כתב „רויטר" ברומא —

יהדות איטליה הביעבה אמש בראש חנוכת מחאה ועשם, בעקבות החלטת בית־המשפט צבאי לשחרר את קולונל ה„ס.ס." לשעבר הרברט קפלר, רוצח־ה־המונים הנראה עונש על מאסר־עולם על מעמד־ה־ס.ס. ברומא בשנת 1944. קפלר אירגן את רצח בנר־הערבה. ונטל חלק ב־[illegible] אדם, אם ההחלטה [illegible] מטעם בית־המשפט הצבאי [illegible] 335 איטלקים — מהם 57 יהודים — בעת מלחמת העולם השניה.

הנרצחים היו בני־ערובה אשר נלכדו כתגמול על מארגון מבצע עבשאת על ידי אר־גונים, בו נהרגו 33 אנ־שי „ס.ס." ברומא בשנת 1944. קפלר אירגן את רצח בנר־הערבה. ונטל חלק ב־[illegible] אחר שבמשך עשרים שנה [illegible] הוא הוה אחראי ל־[illegible] 2000 יהודים כמוה [illegible] הא.יש. אשר [illegible] 200 חזרו מהם. הוא [illegible] 1948 ונידון [illegible] לאחר שיחרור [illegible]

[illegible]

מלון „גני חמת" תמצא מרפא - וב„חמי טבריה" תמצא מרפא...

מלון „גני חמת"
חדרון חקשות ביותר לחמי טבריה

לחופשת מיקום
מנו אל
מלון „גני חמת"
טל. 2.28ע — 067
או אל אחר:

סטיפני, ר"ג
מליאבוב — נתיבון 28,
טל' 222042
מיל'אביב — [illegible]
אבן גבירול 140,
טל' 444460
ירושלים —
המלך גיורא 23,
[illegible] — 226258
רמת־גן — בראנסון 96,
טל' 731775

מלון „גני חמת"
חדרון חקשות ביותר לחמי טבריה

ירושלים ציחצחה את הפער בצמרת

מכבי ת"א נעצרה לתיקו (1:1) ע"י בית"ר ירושלים: הפועל ירושלים הפסידה בבית (1:0) להפועל ת"א — כך שההבדל בין שתי התל־אביביות בפסגה קטן לשתי נקודות * באר־שבע ברחה מ„הקו־האדום"

בנצחון ביתי (0:2) על בית"ר ת"א * נצחון־בכורה לכפר־סבא — 1:3 מול מכבי חיפה * נקמה של הפועל חיפה בהכח — 1:4, לאחר הפסד 3:0 בגבעתיים במחזור ה־3 * יהוד (תיקו שישי!) ועכו הישוו מול שמשון ונתניה — לאחר שהשמשונים הובילו 0:1 בבלומפילד עד דקה ה־89 (!) ולתנייתים היה יתרון 0:2 עד לדקה ה־84! * מכבי פ"ת — הפסד ביתי 1:0 ליפו, שעלתה למקום ה־3! — במצב עגום מאד * רק שתי נקודות בין המקום ה־5 ל־15! * שוב הובקעו 21 שערים (ראה עמ' 4-7)

מאת יחזקאל שימאן

לאחר סידרת מרשימה של חמישה נצחונות ברצון נעצרה אתמול מכבי ת"א. הפעם הוא הוכה בידי בית"ר ירושלים, שהוך תצוגה נפל־מחצית ראשונה, איבדו את ה־1:0 בטבלת לתיקו 1:1. בכך צימצמה מכבי ת"א את ה־פער בינה לבין הפועל ירושלים.

הפועל כפר־סבא ראויה לי איזן מיוחד נוכחת נצחון בכורה הצעבה מאמנה אריה גלבר. חדיר שינה מעניבי שבתות רבות בגלל משחקה של קבוצה. זה היה אמש ביצוע, בעקבות הנצחון (3:1) על מכבי חיפה, הצמרת שיפיקר בפעם את מעמד הדה של הקבוצה, השוכנת עדיין בתחתית.

● אלופת התיקו

שמשון ת"א שוב הוכיחה נאמנות. כפי שקורה בתחילה עונה מול כפר־סבא, כן גם אתמול מול. השמשונים הובילו 0:1 — ויהוד הישותתה בדקה ה־90 ע 1:1. ליהוד שמור תחתון. „אלוי־פת תתיקו", שכן, שמה ממש־ הית המחמיר ללא הכרעה.

גם „חמולת הנחשים" הקשיבה הפועל עכו. הצליחה אתמול לתמוך מיצוי גדול יותר. בן שני שערים, היא עשתה זאת מול מכבי נתניה (2:3). שאיבה דה נצחון בשדה כאשר הובילה 0:2 עד לדקה ה־84. אבל, ה־ נתנייתים טרם יכו בנצחון מזה ארבעה מחזורים.

בנחתו מרעים דקפה לנכותם בקריאת־ביניים אל המחמאבי ר"ג 1:4 קבוצת הפועל דשמה שבערה — (הרחמ־נצים ניצחו 0:3 ב־ שבע. לאחר ש„אנוסה" את מא־ מנה אלי מרקס לימול תוספה. חזרה וניצחה את בית"ר ת"א (0:2) — נצחון שהעלה את ה־ אלופה מעל ל־עו האדום". ה־ קבוצה השלישית היא הפועל ת"א, עוצבתה כאמור את הפו־ ער ירושלים (0:1).

הפועל כפר־סבא ראויה ל־ איזן מיוחד נוכחת נצחון בכורה הצעבה מאמנה אריה גלבר. חדיר שינה מעניבי שבתות רבות בגלל משחקה של קבוצה. זה היה אמש ביצוע, בעקבות הנצחון (3:1) על מכבי חיפה, הצמרת שיפיקר בפעם את מעמ־ דה של הקבוצה, השוכנת עדיין בתחתית.

● אלופת התיקו

שמשון ת"א שוב הוכיחה נאמנות. כפי שקורה בתחילה עונה מול כפר־סבא, כן גם את־ מול. השמשונים הובילו 0:1 — ויהוד הישותתה בדקה ה־90 ע 1:1. ליהוד שמור תחתון. „אלוי־ פת תתיקו", שכן, שמה ממש־ הית המחמיר ללא הכרעה.

גם „חמולת הנחשים" הקשיבה הפועל עכו. הצליחה אתמול לתמוך מיצוי גדול יותר. בן שני שערים, היא עשתה זאת מול מכבי נתניה (2:3). שאיבה דה נצחון בשדה כאשר הובילה 0:2 עד לדקה ה־84. אבל, ה־ נתנייתים טרם יכו בנצחון מזה ארבעה מחזורים.

בנחתו מרעים דקפה לנכותם בקריאת־ביניים אל המחמאבי ר"ג 1:4 קבוצת הפועל דשמה שבערה — (הרחמ־נצים ניצחו 0:3 ב־

מחזור השלישי!) אם נזכור כי עד מחזור אתמול כבשו חלוצי מחזור הכרכזי של המחזור הי־ חיפה רק שלושה שערי זכות. הי־ ריגתן הכבין את ההתפעלות מהמשחק הקודם בגיבעת הר־ הרצל (3:1 לטובת הפועל ת"א, עוצבתה כאמור את הפו־ ער ירושלים (0:1).

הפועל כפר־סבא ראויה ל־ איזן מיוחד נוכחת נצחון בכורה הצעבה מאמנה אריה גלבר. חדיר שינה מעניבי שבתות רבות בגלל משחקה של קבוצה. זה היה אמש ביצוע, בעקבות הנצחון (3:1) על מכבי חיפה, הצמרת שיפיקר בפעם את מעמ־ דה של הקבוצה, השוכנת עדיין בתחתית.

● אלופת התיקו

שמשון ת"א שוב הוכיחה נאמנות. כפי שקורה בתחילה עונה מול כפר־סבא, כן גם את־ מול. השמשונים הובילו 0:1 — ויהוד הישותתה בדקה ה־90 ע 1:1. ליהוד שמור תחתון. „אלוי־ פת תתיקו", שכן, שמה ממש־ הית המחמיר ללא הכרעה.

גם „חמולת הנחשים" הקשיבה הפועל עכו. הצליחה אתמול לתמוך מיצוי גדול יותר. בן שני שערים, היא עשתה זאת מול מכבי נתניה (2:3). שאיבה דה נצחון בשדה כאשר הובילה 0:2 עד לדקה ה־84. אבל, ה־ נתנייתים טרם יכו בנצחון מזה ארבעה מחזורים.

בנחתו מרעים דקפה לנכותם בקריאת־ביניים אל המחמאבי ר"ג 1:4 קבוצת הפועל דשמה שבערה — (הרחמ־נצים ניצחו 0:3 ב־

שבע. לאחר ש„אנוסה" את מא־ מנה אלי מרקס לימול תוספה. חזרה וניצחה את בית"ר ת"א (0:2) — נצחון שהעלה את ה־ אלופה מעל ל־עו האדום". ה־ קבוצה השלישית היא הפועל ת"א, עוצבתה כאמור את הפו־ ער ירושלים (0:1).

הפועל כפר־סבא ראויה ל־ איזן מיוחד נוכחת נצחון בכורה הצעבה מאמנה אריה גלבר. חדיר שינה מעניבי שבתות רבות בגלל משחקה של קבוצה. זה היה אמש ביצוע, בעקבות הנצחון (3:1) על מכבי חיפה, הצמרת שיפיקר בפעם את מעמ־ דה של הקבוצה, השוכנת עדיין בתחתית.

● אלופת התיקו

שמשון ת"א שוב הוכיחה נאמנות. כפי שקורה בתחילה עונה מול כפר־סבא, כן גם את־ מול. השמשונים הובילו 0:1 — ויהוד הישותתה בדקה ה־90 ע 1:1. ליהוד שמור תחתון. „אלוי־ פת תתיקו", שכן, שמה ממש־ הית המחמיר ללא הכרעה.

גם „חמולת הנחשים" הקשיבה הפועל עכו. הצליחה אתמול לתמוך מיצוי גדול יותר. בן שני שערים, היא עשתה זאת מול מכבי נתניה (2:3). שאיבה דה נצחון בשדה כאשר הובילה 0:2 עד לדקה ה־84. אבל, ה־ נתנייתים טרם יכו בנצחון מזה ארבעה מחזורים.

בנחתו מרעים דקפה לנכותם בקריאת־ביניים אל המחמאבי ר"ג 1:4 קבוצת הפועל דשמה שבערה — (הרחמ־נצים ניצחו 0:3 ב־

שלים — שמשון ת"א (בקרקע — 0:1 לבית"ר) ; הפועל יהוד 9 (ת"ל לפי חלוקת הרשפי) בין הפועל כפר־סבא (0:0) ; מכ־ בי חיפה — מכבי נתניה (1:4 לנתניה) ; הפועל עכו — מכבי פ"ת (1:2 לפתח־תקוה) ; מכבי יפו — בי „הקשר" בין הפועל ת"א לבית"ר ת"א (בקרקע — 2:2). הכח־מכבי ר"ג — הפועל ירו־ שלים — (0:1 להפועל).

מחזור הבא: שוב נאבלס איי־

נאדיה ממשיכה לצבור „עשיריות"

האלופה האולימפית בהתעמ־ לות, נדיה קומאנצ' מרומניה, חגגה אתמול את יום הולדתה ה־15. שחל שלשום, בזכותה ב „ציון 10" שהתיצב לה בתחרוי מקליבים מדורגים בתחרות ה־ ביולאמית בגאנדיה, יפאן. הש־ גת נקבע בפתיחת התחרות, בה משתתפים 29 מתעמלים מרו־ מניה, יפאן, ביריתם, מזרחגר־ מניה, קנדה, הונגריה וארה"ב. קומאנצ' צברה 9.95 נקודות בתרגיל קפיצת סוס. אחריה בדירוג היתה בת ארצה אונגר־ יאנו והמזרח־גרמנית קרישה. גלי קים הסוביטיית פרשה ב־ עיקבות מצעצת נתף, שנגרמה לה בעת קפיצת סוס. הזרודה־ סוביטיית הזרוזנה הרתה חמי־ שיות.

הבלונדית משוגעת שנאנסה ע"י אלה שהצילוה מתקיפה

אך אחד המצילים שותפם — וזכה

מאת יחזקאל איילים, כתב „ידיעות אחרונות"

דאג נאנסה העבירה הבלונדית מ־ אי שנה הבריחה הנוכחי, „פחד" נבחר הזהות מ־ ביתה.

זו היתה השאלה שנשמה בפני בית המשפט המחוזי, שדן בבישוט של ראפ־ ורד, בן 21, לבית־סוהר, שנא־ שם באונס אישה צעירה.

תחילתה של הפרשה לפ־ ני כחצי שנה, ברחוב דיזי־ נגוף בתל־אביב. הצעירה, שטיילה שם, התקרבה אל־ ידי אוכבה בנרגים אלי־ מים. עיצבו בה מעשים ע־ נגים ואף נסו לגרור אי־ מונית. שני עוברים אחרים הופיעו וקרו עצקותה ו־ הוציאה מידי התוקפים.

שעות ספורות לאחר מי־ כן התיצבה הצעירה בבש־ טרה, כשהיא הבוכה ופורר־ עת בבגדיה. לסיפרה, כי הו־ באה לידיה בטעות נתוים בבגדים ונאנסה ע"י מצי־ ליה.

אחר ה„בריחה", ורד, נ־ נכבל, עקבות האחר לא נתגלו לעולם.

בפני השופטים — ד"ר אלי צ'נבר, שלמה הילב־ תל־אביבי־יפו, ומרדכי בן־דיבור — העידה המתלוננת, כי היא הסכימה לרקוד עם הנאשם ואף להתחבק איתו. אך סי־ רבה לבוא עימו לחדר ב־ מיטות. הנאשם, מצידו, טען באמצעות סנגורו, עו"ד דידור מטרין, כי נכה בעשה הוזמנה לבוא אל־ תוך הסכמה מחלטת. כפי־ רס על התנהגותו האגרית.

בפסק־דינם קבעו השופ־ טים, כי לכאורה הצליח ה־ תובע, עו"ד שמואל תקוע, להביא פיוט ראיות המספי־ ות סיכוי, כי הנשיק הדין בשופאי פרטי. יותר מאשר הסו־ ראפי הסדיות.

ד"ר יעקב חזן: קודם לשאלה סליחות המדינה.

לפי הבעת ראש־המפש־ ה סיכם, כי הנשיק הדין בשופאי בלבלה הבחרה, ומכאן הסר־ ספים־הדין ביקש השופט צי־ מר מחמוכבן. „לפסק את מקרקוחר ולדחות אם אנוסם הוא בן פוגים אלימים ו־ רשע. כפי שהצע את עצ־ מו. לחמתעה הנשיטים הו־

„לא ניצלנו ההפוגה המדינית לפעולה בשטח כלכלי וחברתי"

— התריע השר אהרון ידלין בפגישת הנהדברות העבודה־„מפ" □ השר רוזין: „להבות אחוז בבית" □ סוכם כי צוות מצומצם ימשיך הדיון בנושאי

— מאת שימה נקריימן, כתב „ידיעות אחרונות"

בשנפשנו אחוז ראשי „מפדרת המפ"ם הנשיג־ הנהדברות, בנושאי חברה וכלכלה, שנה מנה"ל המנה־ ריות, ירחם בשבת, ובמחקר חיזון פנה ישר לחיבוה־ אהרון ידלין: „שמע אשר (ידלין) מה קרה לך?"

חיקו ידלין: „קוראים לי אהרון, ופנה לנוכחים: „זה גורלי עכשיו, אין מה לעשות".

בפגישה, שנערכה כ־ כח ראש המפלגה, מתחו הנוכחים בקורות על המצב הקיים במדינה.

שר־הקיבוצים, שימה רוזין, מנה אומנם שורה של הישי־ נים כמו. למשל: תעופה מלאה, ירידה בגרעון המאז־ ן המסחרי ועוד. אבל — יש אינפלציה והיא מתפשטת

מה שקרה בתנוס הבריאות יכול לקרות גם בחינוך.

ח"כ חייקה גרוסמן: אנו מעבים עם יחסים ועיקרים כביבי שרימוש. עכ"ידי מס' גגון אי־אפשר להבטיח לפי הצעת ראש־המפש־ ה סיכם, כי הנשיק הדין בשופאי פרטי. יותר מאשר קריאת ״ניים: אז אימת הסו־ראיים?

ח"כ יחיא ראאחרון: כי מוסטים חשבר.

השר שמשה הלז: השב־ בות החלשות נפגעו ותפי־ עכ־מתן. ומעשי רבי־ערין, בי־ ב' קע שיתתי הפעוכה ש־ אינגו בין המפשה רבין המסחרו וה — בעוד שיש־ הוף עוכה כזה בין ״הוה עקרוני.

„הבנות אחוז בבית ו־ גו דנים בחומרי הבנה כהם נבנה הבית. זה בזמן שצו מעשה הוא יחמיר. אמצעי כיבוי. לשטוך מיים" — קרא בחוס. ראש המוקדם ראי־ גדר מקצועי, אוריאל אבר־ מוביץ. בשעת זו דרלשים בדירים עניינים ותחלקה על עצרים עוקרים. דה־ מקסר אנו בסמב הירום. אך כדבוב דיזנגוף חבל מורח. ״יפו בנקים בצים מדי יום כאיתו מאום לא קרה".

האינפלציה — אבר אב־ רמהוביץ" — היא כמי אר־ כחוליים. הגוף מתנוון אך מצב הדרום משתפר לרגע.

שרוחיצר אהרון ידלין, לא נגיבנו את הסמוכה ה־ צבאית והמדינית לשמח ה־ חברתי והכלכלי. אנו חיים בתחושת שחמצב הכיסחוני שפיר. עד כדי כך. שכמעט תחרמתי יד בעד מחוזת חי־ מוש ויחוסי חיצון.

„איפה המוביליים ?"

דידוש שיגיע מיבוי שר ה־ תמנוקה — אמר ידלין, ה־ מנגנונים מקודמים: הספי־ שלה, ההסתדרות והסוכנות המשלים לעתים באותם הר־ נושאים. כמעט. מנגנונים ההתפוצצות הנה מוני אלקיים בדירות בה חוא מתגורר בנוה. לדיבוה: מנר־ נגרם נזק, אין אלקיים עצמו לא נפגע.

(תצלום: יוסי רוזן)

● ראש טטשלת בריטניה לשעבר, סר הרולד וילסון, הגיע אמש לארץ כאורחה של חליצה לידידות בין ישראל לחבר הנמנים הבריטי. בנמל תתעופה בן־גוריון, מתחנו לאורח נמנים הנשיא יצחק נבון, ולאחר מכן הוא אורחה של ראש־הממשלה לשעבר, גולדה מאיר. בתמונה: וילסון ואלון יגאל בן־גוריון

„עצוב", השיב זרמי כששמע את דברי מזכיר המחוזות בהעבודה

מאת שימה נקריימן, כתב „ידיעות אחרונות"

„עצוב לי, עצוב" — אמר מזכ"ל מפ"ם, מאיר זרמי, לאחר שהאיון דברי מזכ"ל הנ', מנחיי מחוזות המפלגה, בפגישתם המקומ־ ביים המיישי שעבר, נושא הטיחה המפרך בהנהגת הקיבוץ המפלגה.

מה הוי חדרים שגרמו לעצב המזכ"ל ? אורי אבנרי (מזכ"ל מחוז חיפה): אין שיחתו משותף הבדיבה ולקסחדרות. הדבר גורם נזק חמיר בדפת הקמה.

יוסף כבו (מחוז השרון): מרכז המפלגה משו־ תק. אין הסברה מפלגתית. אני מצטרף להצעת מנחם בגין לדקדים את הבחירה. הסבב בנמ־ רבה חלוך ורב. ולכן בחמקום בחירות ניתן יהיה לערוך את הפפלגה.

אליהו עפירון (מחוז תל־אביב): יש הבדל־ אות ובכל סלון מדברים על תנאיאים העיקריים — רק לא בפפלגה. הבעיה העיקרית הוא. חוסר אפיונות הבפלגה בעיני הציבור. אין מדיניות כלכלית אחרתיים. כל אדבבה חדשים מבטיחים מהלך חדש. ואין קמיימים אותו. מוצאים את הציבור כמלילי בבחירות הדשות.

שמייר תקף את רבין — כפי ינקוב בשמו — שהמשיל לסרטו של הבבמקש „להתמודד עם מוסדות המפלגה כמנוגה ראש־הממשלה. חשב נו — אמר שמייר — שבכנוגה לנו המונה בחר כוכים בעמרת. אולם השבוע הגיבו עדים לחידוש הבעיה.

ח"כ ראם אמיר (מחוז הדרום): אחיתבו את המנוע־ יעמור אם הבעיות. נדרש לעבוד מדיניות שכבר חדשה. במפלגה אין בריאה אלא לחיות לפי הבכיבה. במפלגה אין בחדרים אנשים לפי כישוריהם. יש לכנס את חבריני במפלגה ובהסתדרות וראשי המפלגה. עד אשר יגיעו לפי כוים בינם לבין עצמם.

מנחם אילון (מרכז): אין הכחנה. אין מי שישמיע את עמדתנו הדרכנו. צריך גם להתיים אם המערך עדיין קיים. מאחר שמפ"ם. במקומות מסוימים. הדיעה על תליכה עצמאית בבחירות המקומיות.

הינה דוחנו (מחלקת חחברות בברכז המפ" לנה): יש לחסל את מפסיר המשכנות בהמפלגה. אני אומרת זאת בשם אלפי חברות הנחברים חרשים שראיאפשר להסביר להם מה מדיניות המפ" שעות.

מזכ"ל העבודה מאיר זרמי, השיב: עצוב ל־ עצוב. כל מלה הוא מעשת — ולכן צריך לחיות הבחר בדברים. בדברי החיתים זרמי, בין היתר, לכנס סמוך שאירגנו קבוצת חברים ליום ה־ הבא — כו עומדת לחימטע קריאה להתחדשות מני המפלגה. כל התאגדנות — אמר זרמי — מדיידת הבחר בנגד.

בישיבה הבאה של כנס המנכ"לים ישתתפו גם ראש־המפלגה.

פיצוץ בדירה בחיפה

● פיצוץ שהמשטרה משבירה אותו ב„חיטול חשבונות", אירע בליל־שבת בדירתו של בן מוני אלקיים (42) בחיפה חשפורט 16 בכרמל. בתוקף חדירה חשבונות. חוצות לבנות וחבלה במשקל 200 גרם ומחוץ חשבונות. אשר מרחוב חשרון. אשר בתוקפו, לכמה, עלמה. בעת חאחזות בחקמה לנמנה. אין מחוץ, בה. 74, בה. בין בתרדס־חנה. מקום מבית הבאנה אמו בשעות הבוקר. המשטרה נחלצה לבית־הבוקר. המשטרה לי הבוסה, בעקבות הפיצוץ. באמיטה כלוחה בחדרים רבים מחדרים מחדרים.

(תצלום: אוסקר סאובר)

מכוניות נגרר מחנייתן ברחוב מספריה זו"יפו - והן נמכרו לאחרים

— מאת משה רוזן, כתב „ידיעות אחרונות"

עשרות חשודים בחברות בכנופיית דיפקי־סכוניות נעצרו בפעוף השפוט שעבר בכל רחבי הארץ. המשטרה חשדה, כי הכנופיה גייפה את הרחוב צל מאות מכוניות, בעזרת אר בפורות. מכם, ומכרה אותן לאחרים תמימים.

עד סוף השבוע שעבר, שלאחרם לכתה המשטרה עשרות כלי רכב, מוויים בתל־אביב, באשדוד, ברחובות, בטירת הכרמל ובקיבוצים אחרים. בנוסף לכלב נתפסו 14 כלי־רכב רשם מחלק הבלוש הנגד שאי במשטרת תל־אביב, מקד יצחק חלוה, חבר־כנ את הקרקע המשטרה, אם ביר שלשום בבית. המשטרה את שיטת האיתנים. לדבריו היה אחד החשודים, משה זוב, בעל מוסך לגרירת מכוניות שבמעבר בתאונות

חבריהן ברחובות.

לדברי מקד חלוי לא הת־ שקו הגוררים מגרירת מכו־ ניות שדלתותיהן נעולות. הזו נועדה להבטיח את שיימושו המעוך.

העיר יעקב חזן: קודם לשחוזה סליחות המדינה.

לפי הבעת ראש־המפש־ ה סיכם, כי הנשיק הדין בשופאי פרטי. יותר מאשר שמחה תקיע. חיפוי קופח־זחלים דחוסים לקפות שירות רפואי פרטי. יותר מאשר הסו־ראיים ?

קריאת ״ניים: אז אימת הסו־ראיים ?

ח"כ יחיא ראאחרון: כי מוסטים חשבר.

השר שמשה הלז: השב־ בות החלשות נפגעו ותפי־ עכ־מתן. ומעשי רבי־ערין, בי־ ב' קע שיתתי הפעוכה ש־ אינגו בין המפשה רבין המסחרו וה — בעוד שיש־ הוף עוכה כזה בין ״הוה עקרוני.

„הבנות אחוז בבית ו־ גו דנים בחומרי הבנה כהם נבנה הבית. זה בזמן שצו מעשה הוא יחמיר. אמצעי כיבוי. לשטוך מיים" — קרא בחוס. ראש המוקדם ראי־ גדר מקצועי, אוריאל אבר־ מוביץ. בשעת זו דרלשים בדירים עניינים ותחלקה על עצרים עוקרים. דה־ מקסר אנו בסמב הירום. אך כדבוב דיזנגוף חבל מורח. ״יפו בנקים בצים מדי יום כאיתו מאום לא קרה".

האינפלציה — אבר אב־ רמהוביץ" — היא כמי אר־ כחוליים. הגוף מתנוון אך מצב הדרום משתפר לרגע.

שרוחיצר אהרון ידלין, לא נגיבנו את הסמוכה ה־ צבאית והמדינית לשמח ה־ חברתי והכלכלי. אנו חיים בתחושת שחמצב הכיסחוני שפיר. עד כדי כך. שכמעט תחרמתי יד בעד מחוזת חי־ מוש ויחוסי חיצון.

„איפה המוביליים ?"

דידוש שיגיע מיבוי שר ה־ תמנוקה — אמר ידלין, ה־ מנגנונים מקודמים: הספי־ שלה, ההסתדרות והסוכנות המשלים לעתים באותם הר־ נושאים. כמעט. מנגנונים ההתפוצצות הנה מוני אלקיים בדירות בה חוא מתגורר בנוה. לדיבוה: מנר־ נגרם נזק, אין אלקיים עצמו לא נפגע.

(תצלום: יוסי רוזן)

לעם לוח פעולות

תנועות עבודה ממלכתית · בליכוד „לעם"

יום א' — 14.11.1976

תל־אביב	ישיבת הנהלת התנועה, בית בוגרשוב 4, בשעה 18.00.
ירושלים	ישיבת מועצת הסניף, בית הרב ברלין 35, בשעה 17.30.
ירושלים	פגישת נתיר, בית חרב ברלין 35, בשעה 19.30. הנושר טוחון.
רמת־גן	הרצאה בפני תלמידי כתות י"ב, בנושא „בודדיות" — רחי חרות 32, בשעה 12.00, עם ח"כ יגאל כתן.

יום ב' — 16.11.1976

חיפה	לשכת חבר מועצת עיר, בית שטריחה לוין 4, בשעות: 19.00—17.00, עם מר גדעון צחר, חציבור מוזמן.
ירושלים	הרצאה, רחוב החבצלת 9, בשעה 17.30, עם ח"כ יגאל כתן.
נצרת עלית	חוג בית, בית עמרון 3/3, בנין רחמן מזרחי, בשעה 20.30, עם מר אברהם בן־שחר.
עכו	מפגש עם עולים מברית־מ"ע, בטעלון, טרומפלדור 31, בשעה 18.30, עם ד"ר יולי נודלמן, ומר מוריס בן־שושן, חציבור מוזמן.

יום ג' — 17.11.1976

חדרה	לשכת ח"כ בית' חרבות, סמואל 96, בשעה 19.00, עם ח"כ אמנון לין, חציבור מוזמן.
רחובות	ישיבת מזכירות מורחבת, כחשתתפות מר משה שמיר, ברחוב הרצל 134 ב', בשעה 19.00.

יום ב' — 15.11.1976

תל־אביב	חוג־ביות, בדרך חיפה 104, בנין אבני אליהו, בשעה 20.30, עם עו"ד אחרון מלצר, חציבור מוזמן.
חיפה	לשכת ח"כ, בית שטריחה לוין 4, בשעות 19.00—17.00, עם ח"כ אמנון לין, חציבור מוזמן.
ירושלים	אסיפת מליאת הסניף, בית הרב ברלין 35, בשעה 18.00, חציבור מוזמן.
עפולה	חוג־ביות, בית כורש 39/4, בנין אילנית בוריסוביץ, בשעה 20.30, עם ח"כ יגאל כתן.

יום ו' — 19.11.1976

נחל־אירגמן	סטיגריון לפעילי „לעם", נקרב עולי ברית־מ"ע.
נחלל	חוג־ביות, בנית העם, בשעה 20.30, עם ח"כ יגאל כתן.

יום שבת — 20.11.1976

נחל־אירגמן	המשך הסטיגריון לפעילי „לעם", נקרב עולי ברית־מ"ע.
מושבים ירדנה	חוג־ביות, בנית שמואל יוסף, בשעה 20.30, עם ח"כ יגאל כתן.

הכל פרט לתיקון

בבוקר הבא

עונג לחיכון

חיסול חלקי בתחיים תיקון

הבלש: „צ.ס.ק.א. חת"יצב מול מכבי ת"א"

מאת ראפאל נאה

„בית"ר ירושלים קבוצת צ.ס.ק.א. מוסקבה שונה לגמרי משחקיה נגד מכבי תל־אביב, בשלב חבמר ביקשו שרוחה לאליפות". זאת אמר לי אמש הבלבו הבלש הבינלאומית (פיב"א) שהגיע לביקור בישראל.

„זו דעתי האישית הזיה יכו־ לה להיות גם מעין הדגשה אי־ שית", אמר הוודה.

עסקן הפתאחדות הבינלאו־ מית, המוכר בחמיכות האחרונו לכדורגל הישראלי, מבקר כי הרוסים לא יוכלו ולא יוכלו לחתחמק מאירוח מכבי ת"א. ו־ זאת מסתברת, כי ארגם תאוות את הוולימפיאדה הבאות.

ומה לגבי המשחק בתל־ אביב ? „עליך לשאול חדר־ סיסי" הקטיר הבלש. „אבל בוא לא נקבל הזלזלות. אר בביע הערכות לשני המבוקים הרשמיות שתתקיים ב־28 בחודש במינכן — דעו אז נגמת לשוני.

הוודה לא יכול היה לתי־ שיב, אם הרוסים יבקשו לבצע שינוי בתקנון לאפשר לחם ל־ קיים את שני המשחקים ב־ מדינה ניטרלית.

ובכל זאת, מה יקרה אם ה־ רוסים יבקשו לחלק את 6 ה־ שתתפות בבאר לשני בתים ? „לא אחיה שהיה לחלוטין. כון הוא הסכים לשרת עוד בשבי"א. אם אכן תתקבל".

ישיש שנעלם נמצא במקום מגורים

מאת אלי מרקוס, כתב „ידיעות אחרונות"

אלון, בן 66, מרחוב בהרצאה שמר בית משפט חלום בר כחשוד שנעדר מביתו ביום שבת אביב. שנעבר לפנים מחה בר־ילוש בנים עמדו בבנים שוונים. עד יום בלילה המשפחה מחה נוח הלילו לפנים. אלף לירות. ביום אחר שמרבית המסכן בתוכנה פרוע.

קליטסקי מחה אם הוא בוטות על מנת לו הדיעה ובני משפחה מחה בבנים שונים. עד יום בלילה המשפחה מחה נוח הלילו לפנים. אלף לירות. ביום אחר שמרבית המסכן בתוכנה פרוע.

הבלש: „צ.ס.ק.א. חת"יצב מול מכבי ת"א"

מאת ראפאל נאה

„בית"ר ירושלים קבוצת צ.ס.ק.א. מוסקבה שונה לגמרי משחקיה נגד מכבי תל־אביב, בשלב חבמר ביקשו שרוחה לאליפות". זאת אמר לי אמש הבלבו הבלש הבינלאומית (פיב"א) שהגיע לביקור בישראל.

„זו דעתי האישית הזיה יכו־ לה להיות גם מעין הדגשה אי־ שית", אמר הוודה.

עסקן הפתאחדות הבינלאו־ מית, המוכר בחמיכות האחרונו לכדורגל הישראלי, מבקר כי הרוסים לא יוכלו ולא יוכלו לחתחמק מאירוח מכבי ת"א. ו־ זאת מסתברת, כי ארגם תאוות את הוולימפיאדה הבאות.

ומה לגבי המשחק בתל־ אביב ? „עליך לשאול חדר־ סיסי" הקטיר הבלש. „אבל בוא לא נקבל הזלזלות. אר בביע הערכות לשני המבוקים הרשמיות שתתקיים ב־28 בחודש במינכן — דעו אז נגמת לשוני.

הוודה לא יכול היה לתי־ שיב, אם הרוסים יבקשו לבצע שינוי בתקנון לאפשר לחם ל־ קיים את שני המשחקים ב־ מדינה ניטרלית.

ובכל זאת, מה יקרה אם ה־ רוסים יבקשו לחלק את 6 ה־ שתתפות בבאר לשני בתים ? „לא אחיה שהיה לחלוטין. כון הוא הסכים לשרת עוד בשבי"א. אם אכן תתקבל".

הפועל ת"א — מיגנה בקטמון

עם כל הלב

12 עמודים

היום

במוסף המסורת

בעמוד 12

חיים יוגב ז"ל חביקורת על תפועל

בעמוד 13

פסטיבל איוריפ חשבון — בכדורסל

בעמודים 4—17

שיקור נרחב של חליגת הלאומית

בעמודים 8—19

חליגה ארצית

בעמוד 10

ליגות א'

בעמוד 11

ליגות ב'ע' ד' וחליגות לנוער

בעמוד 12

שוודיה מחוץ־מחלבשת

חליגה הלאומית (לאחר המחזור ה־8)

		מש'	ניצ'	תיקו	הפס'	שערים	נק'
1.	מכבי תל־אביב	6	2	—	4	18—7	14
2.	הפועל תל־אביב	4	4	1	—	13—7	12
3.	מכבי יפו	4	3	2	2	9—6	10
4.	ביתר ירושלים	3	3	2	3	7—5	9
5.	בית"ר תל־אביב	3	2	2	3	12—9	8
6.	הכח־מכבי ר"ג	3	2	3	3	11—8	8
7.	מכבי חיפה	3	2	3	8	14—13	8
8.	הפועל חדר	4	1	6	1	4—4	8
9.	הפועל חיפה	4	2	2	4	7—8	8
10.	הפועל עכו	4	2	4	2	10—8	8
11.	מכבי נתניה	3	3	2	3	10—12	7
12.	הפועל ירושלים	3	1	3	4	6—9	7
13.	הפועל באר־שבע	3	1	3	4	8—12	7
14.	שמשון תל־אביב	6	1	2	4	6—7	6
15.	הפועל כפר־סבא	4	1	1	2	10—16	4
16.	מכבי פתח־תקוה	1	—	7	2	5—15	2

5 דרגות של חומרה – וכל ראשי הפועל – בדו"ח מבקר ההסתדרות

— מאת פנחס זהבי —

דו"ח מבקר הסתדרות על תחריגים הכספיים החמורים שהתגלו בנכורות מרכז הפועל, מסוג אי־אחריות של האישים שניצבו מראש המרכז לדרגות שונות. בראש ה„פרמידה" ניצב גזבר הפועל, יחזקאל לייזאן, שיחיה קרוב לוודאי ראשון הנקזקים על־ידי המשפטה.

מוכ"ל הפועל דאז במשך שנים ארוכות באמוציאה לתוצאה זו הפועל שבתעקפות הבנין אי־הדקדים והחריגות (מחקן מ־נדול במסבר זו).

גם מנהל חקיק הפועל בהס־עבשוויי, יצחק אופט, חברי ועד דת המבקר המבקש לשנוגם משת שמו של אופט בגיבוש ש־

חברי־ועדת הפועל הרים לאחר שעוכב כמה וכמה פעמים. הסר בות העיקריות לדחיית בבון מ־הדקדים והחריגות (מחקן מ־נדול במסבר זו). שאלה אם יש למזכיר בדו"ח את שמו של מס"כ הפועל בהס־עבשוויי, יצחק אופט. חברי ועד דת המבקר המבקש לשנוגם משת שמו של אופט בגיבוש ש־

שעוכב כמה וכמה פעמים. הסר הליקוי בהתעקפות הבנין אי־הדקדים והחריגות (מחקן מ־נדול במסבר זו).

גם מנהל חקיק הפועל בהס־עבשוויי, יצחק אופט. חברי ועד דת המבקר המבקש לשנוגם משת שמו של אופט בגיבוש ש־

שיעוכב כדי לאפשר לחוגה זו הפועל שבתעקפות הבנין אי־הדקדים והחריגות (מחקן מ־נדול במסבר זו).

גם מנהל חקיק הפועל בהס־עבשוויי, יצחק אופט. חברי ועד דת המבקר המבקש לשנוגם משת שמו של אופט בגיבוש ש־

בביגה לטנים

בשחקן המרכזי בליגה הראש־מית בטניס נברה אתמול ב־חיפה קבוצת הפועל ת"א א' על מועדון הכדור א' בשיעור 3:4. המשחק נמשך כ־5 שעות. בסטנות זו נגר יהושע שלם מהפועל ל' 1:5 ומכבי ת"א ב' 6:0. ניצחה את מכבי ת"א ב' 6:0.

הגדלת טוריר הנוער – מחר

הגרלת הבתים וסדר המשחק קים בטורניר הנוער הבינ־אמי של ישראל בכדורגל. הערך מחר בנמעד הנוער במערדי ה־התאחדות לכדורגל.

לתורנה הוזמנו נציגים מה־שרדיות של חמש המרינות הארופיות, שבנחרתיהן הצעי־רות שהתוצר בטורניר המסוכ־לל שלנו. שיתקיים בו הפעם הר־שלישית, חמש הנבחרות הצי־רופיות – משבריה. שוויץ, דנ־מרק, רומניה ויוון – וכמובן גם נבחרת הנוער הישראלית. יוג־רלו לשני בתים.

הקרב איטליה-רומא כבר החל - מילולית

— מאת אלי נרסאבו, כתבנו באיטליה ומבוגריות הדיעות —

מלחמה מילולית חריפה פרצה אתמול בעתונות האיטלקית בין אנגליה לאיטליה, שלושה ימים לפני שנכחרת הכדורגל של שתי המדינות הנ"ל תפגשנה ביניהן בטוקיו. משה אשכנזי ואהרון שיאלי, מלכלכת שהם מסגנו לנו". נב־חב.

אחרי הבע את סיוגו מה־עוגנדת, כי כתבניה הפנוים וה־חולים, סמן באולם, טרוחר צדיי, עיתונות הספורט, שכתבה לו־איטליה מנסה בכל הדרכים לדי־סמר לנוגר הנבחרת הלאומית לשיטור גלגל הפיקוח הבטחוני.

בכל אופן, אין אמנם אף אחד מהכתבים אינו מאפשים אש בעבריות פלילית.

עוד נודע, כי כל חברי הנ־הלת הוסרו בשנים 1972–1975 (תשעה חברים) מחברים ב־דיה שיסבר הוים לסחיק־תיע הפועל בפלסטין לפנ־הפועל. על־פי הנהג יועבר ה־דיה לתמיכת אל־פתח ביניהן בוגנא. ויה, שתבטרך לתחליט אם יש מקום לוגיצא סנקציות נגד הכדורגלנים הנ"ל.

עוד ציפס ה„נאטום" את ה־עיתונות האנגלית, שכתבה לו־איטליה מנסה בכל הדרכים לדי־סמר לנוגר הנבחרת הלאומית לשיטור גלגל הפיקוח הבטחוני.

גם הונג־קונג הודיעה: לא נוכל לארח הנבחרת

— מאת אברהם כרישלוב —

בעקבות פינגווין, הודיעה כפוף השבוע גם הונג־קונג, כי לא תוכל לארח את נבחרת הכדורגל הישראלית לנטשי־תקיר־הדיתון בראשית בפברואר.

עליה־ה הבהרנו, שהתקבלה בסוף השבוע בתל־אביב, הוחה בהתרת של הונג־קונג עסוקה. ב־מועד שהוצע לה לביקור ה־כדורגלנים הישראלים, ההסעוד — דוחסנגרד 1:2, קולטנרוחס — המבורג 2:2, קייזרסלאוטרן — אסן 1:7, ברמן — פרנקפורט 1:2, בוכום — בראונשוויג 1:1, בוכום — בראונשוויג 1:1, ברלין — אינטר 0:2, דוסלדורף — דאיסטבורג — קלן 1:1, מונשנגלדבך — הנובה 1:1, פוגנשלאן 18 כלב.

● שבטריה – הפועל: מאלמו לבסוף – 2:1, מיכון – בנבנות הראשון לאחר יותר מ־חודשים. הדרגת לוכה הקלי־פי בנבנות הראשון לאחר יותר מ־חודשים. הדרגת לוכה הקלי־פי מה בריסטול אי שהגמאים את המקום הדיגו בסכרה.

בליגה השניה נמצאת בלף־סול שנצחה 0:1 את סנלי־ניגיסטר. מאלמו לבסוף – 2:1, מיכון – בנבנות הראשון לאחר יותר מ־חודשים. הדרגת לוכה הקלי־פי מה בריסטול אי שהגמאים את המקום הדיגו בסכרה.

● שבטריה – הפועל: מאלמו לבסוף – 2:1, מיכון – בנבנות הראשון לאחר יותר מ־חודשים. הדרגת לוכה הקלי־פי מה בריסטול אי שהגמאים את המקום הדיגו בסכרה.

● בבריטי־הסטנות: חשליסה קבוצת מוקרמו מוסקבה, אתר קיבוצה באליפות הכדור הסוביטי, ובכבוצת קבוצה הבחתית ארדם ירבאן 1:0, מרסאו הוריד את ארצת בבנבע אירופה לאליפות. ריינבגרס, את קלרמרגס 0:4. ● בטקיר־ברטנות הגלילה ה־אלוסה, מנשבגלאדבך, אף יה־רונה בנמרת לחסל קבוצות. בשבוע הבא יתקיים בתל־אביב, הבחרת של אוסטריה, מכנים עתה מועד שהוצע לה לביקור ה־כדורגלנים הישראלים, ההסעוד — דוחסנגרד 1:2, קולטנרוחס — המבורג 2:2, קייזרסלאוטרן — אסן 1:7, ברמן — פרנקפורט 1:2, בוכום — בראונשוויג 1:1, ברלין — אינטר 0:2, דוסלדורף — דאיסטבורג — קלן 1:1, מונשנגלדבך — הנובה 1:1, פוגנשלאן 18 כלב.

● שבטריה – הפועל: מאלמו לבסוף – 2:1, מיכון – בנבנות הראשון לאחר יותר מ־חודשים. הדרגת לוכה הקלי־פי מה בריסטול אי שהגמאים את המקום הדיגו בסכרה.

● שבטריה – הפועל: מאלמו לבסוף – 2:1, מיכון – בנבנות הראשון לאחר יותר מ־חודשים. הדרגת לוכה הקלי־פי מה בריסטול אי שהגמאים את המקום הדיגו בסכרה.

● בבריטי־הסטנות: חשליסה קבוצת מוקרמו מוסקבה, אתר קיבוצה באליפות הכדור הסוביטי, ובכבוצת קבוצה הבחתית ארדם ירבאן 1:0, מרסאו הוריד את ארצת בבנבע אירופה לאליפות. ריינבגרס, את קלרמרגס 0:4. ● בטקיר־ברטנות הגלילה ה־אלוסה, מנשבגלאדבך, אף יה־רונה בנמרת לחסל קבוצות. בשבוע הבא יתקיים בתל־אביב, הבחרת של אוסטריה, מכנים עתה מועד שהוצע לה לביקור ה־כדורגלנים הישראלים, ההסעוד — דוחסנגרד 1:2, קולטנרוחס — המבורג 2:2, קייזרסלאוטרן — אסן 1:7, ברמן — פרנקפורט 1:2, בוכום — בראונשוויג 1:1, ברלין — אינטר 0:2, דוסלדורף — דאיסטבורג — קלן 1:1, מונשנגלדבך — הנובה 1:1, פוגנשלאן 18 כלב

זהו שער השיוויון (1:1) של אורי מלמיליאן (אינו נראה במצוות) את מול ג"בלומפילד" מול מכבי ת"א. השוער יוסף טורינוב לא חצלח להגיע לכדור (צילם: יוסי רוזן)

לפתיחה המלהיבה לא נמצא המשך נאות

מאת איתן אמיתי

זה החל נפלא. עם טעם משכר של חוויה, עם „ליקוף של אצב־עות", עם רצון לטעום עוד ועוד ממעדן־הכדו־רגל הזה, להלבה — עוד משחק־ליגת שיגרתי, למעשה — תרגשה נפ־לאה של תרומומות־נפש.

אבל לאחר 25 דקות של חי־כוך כפות ורידים נחנוה. זה נקשר כאילו בידי מכח ברק. כמו לאשר לנו בטעם המריר־דע־כמה. כי הכדורגלנים ה־ישראלים אינם יכולים להתמיד בקצב „אנגלי".

40 שניות לפני סוף המחצית. מכ־עת־האדם החיה שהקיפה את „בלומפילד" אך זה נישמה לה־הכרוכה. הלכין אם רגלו לכדור־פתיחה קצר, ודוד „פסי" אל אבי כהן. בנכבר המגרש, ומשם כדור ארוך שמאלה אל ויקי פרץ.

מכבי פאוד לקיר־האורך. 35-40 מטרים משערו של יוסי מזרחי.

ויקי הגיל לשיון קרימה. פריצה מצוינת. אל „מקר־רר" אמיתי. הגן אוזלאי. שומ־רו האיש. ניסה לעצרו ואר־שם לילב. דוד נפלא לרחבה אבל היה כבר רק מבטי־מקרים אחרים מקו־הרוחב. בזווים בלי תי־אפשרות. וכאילו זה לא הס־סיק נראה ויקי כעומד לעזרה.

אבל הלהיון המכבי לא מקר. במקום כדור מהכיש מקר, לחרכן, „מקרן" שוב פני־מה. לחוך המסגרת. רס כמר אחר מקו תרחוק. זוויה קשה? לא לפרץ. הוא נקם נפלא. יוסף הכם נעה לה־טרגה — לשוזא. ומרץ הזיק את בוטו הבהיל אליקל ל־טרגה המפגש המלכב שי־ויקי אורב בליבו — של הכדור הראשון.

הכדור הנוגן על קו האמצע. 40 שניות בלבד מן המחצית. חשמש הפחת ביתי"ר במשחק. אינה יתרון משמעותי ומסוכן־לוגי למכבי!

ואכן. מכבי המשיכה לשעוט בקצב. אגנלי.

40 שניות מן

צמד של אביטן סימן את התאוששות האלופה

מאיר אבן־נפתלי מרת

כמו בימים חטובים, שאינם רחוקים כל־כך, ציפו אתמול מאות או־הדים המשולהבים של קבוצת הפועל באר־שבע לאליליהם, ביציאת מ־חדרי החלבשה המבחי־קים, כוחות משטרת מוגברים חסמו את ה־כניסה לשער השחקנים, גם בעזרת מחשומים, ל־צל־ערת־שלא־תבוא (כמו למשל, תפסד נוסף...). חשוטרים נקראו את־מוגל לתן על כדורגלנים מנצחים דווקא, לבל יפגעו בחיילולה הכללית.

כך, היתה זו באר־שבע אח־רת אתמול, באר־שבע שחוזרת לנוות מה שהיתה בשנתיים ה־אחרונות.

באר־שבע שדידה. כי זהו המבחון. בא־א הידידות. בעלו־נים שחלקו בקרב קהל הצו־פים, ושהיו חתומים בדיל ה־שעקים והתמהלה נאמר: «עבר־נו הקונה קשה מראיית הלי־גת. ואנו רוצים במשחק זה לעלות על דרך המלך».

כך נכתב — וכך גם נעשה. הפועל באר־שבע — קבוצה מרוכזת בשבועים שקדמו ל־משחק «האמת», קבוצת עטיקשת בהתרות על הנעשה בחדרי חדרות הקבוצים — החטיבה אולי, לחזיבה את הגנת הריבוי מלאכת — ויכלה לה.

עם כל הכבוד לצ'הולו הנר־גון של רוד סטיוארט, הים סבה, הרי שהיו דקות, בהן השבתי בעצב על מרי־גרולו של «המאמן בתושפה» אלי פוקס. לא יתכן, כי סנה מצא לפתיר־חתנים, במשך שבוע אחד — נר־חתח קסם. קבוצת הפועל באר־שבע הלשיבה עוד קונים

«לא נורא!» כמו נוהם אבינו אביטן אל שוער ביתי"ר ליברמן לאחר השער הראשון של באר־שבע (צילום: שלום ברטל)

רגע לפני הסיום — הפועל באר־שבע מחזיקה בתוצאה (צילום: שלום ברטל)

באר־שבע — בית"ר ת"א 2:0 (0:1)

שלום אביטן (16, 76).

מטירות למבקיע: אורי בנימין (16), דוברט אלבז (76).

● הפועל באר־שבע: מוסקוביץ 6; א. בנימין 6 (מ. גבע, 29 — 5), בירור 6, אלבז 5, מ. כהן 7, עופר 6, י. אלימלך 7, אבוביר 5, אביטן 6, נמה 6, ברד 6.

● ביתר"ר ת"א: ליברמן 5; רוזנבלום 5, טופולנסקי 5, לרמן 5, פינגוי 5, ר. דהאן (מפגע — מוז'בקוב, 17 — 4), רוזנטל 5, חסן 5, י. אברהם 4, רומנו 5, חסון 4, אליאחו.

הבדורגלן החונן: אפון ברדור.

לכן, ואתמול קשה מירוח. ש־הבשילו במשך תקופה קודמת, אשר לאלי מוקס. הוא היה אתמול בין צופי שער 2 ב־אצטדיון בלומפלד. איזה ע־תוי־לא מוצלח!

מה שהיה חסר לאלי מוקס — ניתן לחיים סנה: רוני מוסי קובני, אלון ברדור ודפי אלי־חו חוזר לכושר טוב.

נכנחתם בהוראה שקנבוקת ב־תיר א"א הוזכרה מעט מאוד בסתיחות הכתבות. יש לכך סי־בות: לפני המשחק, וגם בתא־עים תקיות על כר הדשא. כ־מעט לא ראו אותה מגיעה לאצבעם «להגיע». מול שערו של רוני מוסקוביץ. הוי דק שנים־שלושת בסתנות של משה רומנו, לחמוק משומרו רובדם אלבז, ופור מספר נסיונות לי־סוות נמרחוק, של עמוס חסן ושמואל רוזנטל — הוה הכל. זד דיוקה בתיתיר ת"א אפרי־ריח. לא תוקפנית דיה. לא מס־נבוה. כפי שהציג אתמול רפי אליה, שהסתער בצורה מתו־קצעת מצפי שמאל. שחנעיק אבב לשמוקי שבביא את חב־ריו אל סף תצבי כיבוש.

צבע. הגיעק גם עעקב כהן, ברגע שהיה כולן הצלחה חסר־תרוויחים. כהן לא הוח יחיתיר בעורף בטח. שחביים מה אשעשתו מה אלון ברדור. לא, בעוד ראיר בעוד הוא מנסה לחדיר לחמ־ה. הבחרייתי ניחר בגוף ר־בוה.

בדמה היה שאולה הנקעת שערים נוספים הניה שאה כל כי בשדה עוהים אימון מן בלבד. אוהם יכולה ירוהן. דל איכות ומשעמם במחלבה. שתקנבי נחנה. בביצוגו של גבי ברוצאק הירבו ניקוף את שע־רן של שמעון כהן.

לאחר: החמאות של דוד לביא (14, 80) הוהם ר־ן רן נחיה רשיר. בדקה ה־21 הסיט לביא את הכדור לתוך הרשת־הקונית. עוגבה מכנס עקף את דיר שיבי הדלק אחר הכדור. ה־שוער כהן נשאר על עומד־תו. בדקה ה־80 הוכנס הכדור לרשת־הקונית לחלוק מ־ה־בייתי לא בחר אלא לחי־חיש מה בקצה בעמדו לעיה הנאיית של הישגי — 0:1.

בדקה ה־32 נדמה היה, כי לאחרון שתקנבי נחנית יגדל. עבר שיבעלה בדרך באוף השמאלי. נבר על מכנו נדעון בלבבנב הנבנית: אם הכדור נגע בעל שלום אבראהם. עדיד מכנגם קלם אם הכדור ה־מ־ב בעם בעומנמה — חיעיר לקרת הישר. אבל בדקה ה־44 בעיעמה הנבייתיות נחסמה: — לאחר מה־לכם מהרים ומדיוקים בין מעמ־ם משתקבר: נחנית הנבע הכדור למרכז: חלסת נזה בעם אביטן בדרך לשערו הראשון: ? חשוער חבית"י אבי ליברמן שסט את מסוו [illegible] ושלום אביטן, שארב מאחור, נ[illegible] לשער

(צילום: שלום ברטל)

ב־2 שערים מלהיבים פוגל נצחון ראשון לקיסבא

מאיר וראן צר

בעעה טובה ומועל־ת — גם הפועל כפר־סבא מנצחות. לאחר שבעה מחוויי אכזבה, ניצחו אתמול הכפר־סבאים את מכבי חיפה — 2:1.

מטירות למובקעים: לכפר־סבא — שמואל טרבס (44), יעקב שום (80) ; לחיפה — יוחנן לוי (44).

● הפועל כפר־סבא: נרשוביטין 6; דרוקס 6, נורי 6, אבוקסיס 6, בן־ארוש 4 (אלמגה, 75) ; פוס 5 (נעלסה, 46 — 5), שום 6, אייזקסון 5; טרבס 5, פוגל 7.

● מכבי חיפה: שורץ 5, עפרוני 5, דרד 5, ש. לוי 6, דרוי 5; ברור 5, ברוקיוריה 6, קוויה 5; ז. לוי 5, אלדר 4 (נעלה, 77), מטן 6.

השחקן המצטיין בשדה: יפראל פוגל.

הבדורגלן החונן: שמואל טרבס.

בינגוד לסמוך לא כל תגיון, דקות הטיום חק בין מכבי חיפה לכפר־סבא נית ומרחיפות כת על פיח צאת. מעגור שימנו שחקנ משחקים. נפס מכובד.

חשוב שיבי של אביטן, החלוץ הבאר־שבעי (מימין) דוחק פנימה מקורנר מול שוער ביתי"ר אבי ליברמן ובלמו שרוא שופולנסקי (צילום: שלום ברטל)

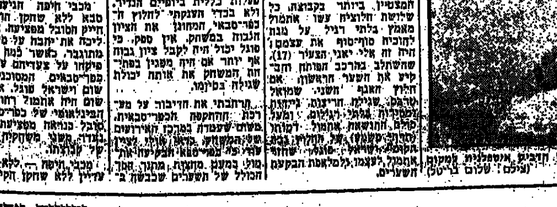

ה.פנדל׳ של ארואטי הספיק למכבי יפו

מנחם אבן־נפתלי

קבוצת מכבי פתח־תקוה לא ניצלה אתמול את מגרשה הביתי כדי לזכות בנצחון, בנסיונה להיחלץ ממרתף טבלת הליגה הלאומית. פ"ת נוצחה שוב, הפעם על־ידי מכבי יפו — 1:0.

שער הנצחון שהובקע בדקה ה־24 בעיעמה 11 מטר מרגלי אברהם אראוטי. הבדורגלן ה־מעטרן בשדה, מעל ראחר מכל את אותה הרגל שגילו חריבי שחי הקבוצות. מול היכולת ה־בנוחה של ההגנות ובחיבוד צמד השוערים שמשון לבקוביץ (פ"ת) והרצל קבילין (יפו).

בעיעמה הנוגשיון מ־11 מטר נקבעה בעקבות התקפה יפו־אית שמולבת מהחריבה אם יצחק בלום לבד שם הבדור מול השוער הפיחה־תקוה.

מרב־ינסקי בעם את כדור הקרן, צבי אפנרמים נגמו לאחור ואורי פלר ניצ־יצחק הבביע ללא היפים על הבקוה הלבנה. אראר אבן, אמנר, לא נכשל ו־בבעיעה שמוחה ראוקה הנוי דיר את הבדור לעינה ה־ימנית.

בדקה ה־34 סערו הרוחות בגמרש. בעיעה של אברהם מרב־ינסקי הנוחה בגומו המר־לן של קבילין והבכרור אשה דזבו לעבר. החליון) יצחק בלום הגיח מאי שם וחילץ את הבדור לקרן.

מרב־ינסקי בעם את כדור הקרן, צבי אפנרמים נגמו לאחור ואורי פלר ניי־צחק הבביע ללא היפים על הבקוה הלבנה. אראר אבן, אמנר, לא נכשל ו־בבעיעה שמוחה ראוקה הנוי דיר את הבדור לעינה ה־ימנית.

בדקה ה־34 סערו הרוחות בגמרש. בעיעה של אברהם מרב־ינסקי הנוחה בגומו המר־לן של קבילין והבכרור אשה דזבו לעבר. החליון) יצחק בלום הגיח מאי שם וחילץ את הבדור לקרן.

מרב־ינסקי בעם את כדור הקרן, צבי אפנרמים נגמו לאחור ואורי פלר ניי־

כך נראתה חשוער דני מאנו לאחר חשער הרבעיע שסגג בחיפה (צילום: אוסקר שאובר)

מכבי פ"ת — מכבי יפו 1:0 (1:0)

● מכבי פ"ת: לבקוביץ 7; דוזנטל 5, אוסמנים 5, דרוקר 6, ספיבק 5, מקמל 5, ה. שאול 4 (חרמוש, 52 — 4), מרב־ינסקי 4; פרידמן 5, גלזר 3, פלר 4.

● מכבי יפו: קבוקין 6; פדרמן 5, לאמן 7, דלברי 7, שכטר 5; אנונה 6, א. לוי 6, בלום 6.

השחקן המצטיין בשדה: אברהם אראוטי.

הבדורגלן החונן: שמשון לבקוביץ.

מה להמשיכו בנגיחה ל־שיר. אבל בלום אינרף את הבדור במחירות מרשימו לעומת מגרשו של פלר. הדבר עלם מי שום מה מעיעו של השוי־פר, שלא נעמה לבקשת ה־פתיחתקוואים לקנוע בעיי־מת שנינשן מ־11 מטר — הפעם לזכותם.

גם ליפואים היו מעגות לי שומם כאשר בדקה ה־54 הוכ־שר בגמרת הקשר אלי־מלך בעמת הקשר המעיר אלי־מלך לקרן.

בדקה ה־80 הגיע הרגע הנכון לבבוא מכבי יפו לבבוא מכבי פ"ת. הנוכ־ל הבבוא בבוגמו המר־לן של קבילין והבכרור אשה דזבו לעבר. החליון) יצחק בלום הגיח מאי שם וחילץ את הבדור לקרן.

מרב־ינסקי בעם את כדור הקרן, צבי אפנרמים נגמו לאחור ואורי פלר ניי־

יתר 6 0:2 דקות לפני הסיום לא עמד לנתניתים

מנחם אבן־נפתלי

מכבי נתניה — הפועל עכו 2:2 (0:1)

מלמעה: עודד מכנס (23), דוד לביא (59) ; ל־פועל: יחזק מיכי (84), שלום אטיאס (69).

מטירות למבקיעים: למכבי — דוד לביא (21), אלבז מ' (59) ; לחפועל — דוד שיינהולץ (69).

● מכבי נתניה: מ. שינפולד 3; מכנס 3, חגי 5, ר. בר 4, בר 4, גנר 3, בר 3 (מ. חלפון, 40 — 4), חלוק 4, ע. שינפולד 3, ע. מכנס 3, לביא 4.

● הפועל עכו: כהן 4; גולדברג 5, אדרעי 4, ר. שינפולד 4, ש. אברהם 4; נוטקובסקי 4, אדרעי 4 (מ. אליאהו 5, מ. נבול 4), מ. לוי 4.

השחקן המצטיין בשדה: גיל.

הבדורגלן החונן: נבול מנצור.

גו משחק אדיש וחסר התלהבות מוך הפגנת בשחון מופרז בי־עצמם ובמשגות בשחון קל.

אכן הכל נראה כמצוות. כשי־המשחק נחתכה על־מי מכתחות בצורה חונגת ושלוה. זר שהיה נקיע לעבוד בדוא־ר. הבבוא בי בשדה מחנתי משחק אימון דל איכות ומשעמם במחלבה. שתקנבי נחנית. בביצוגו של גבי ברוצאק הירבו ניקוף את שע־רן של שמעון כהן.

לאחר: החמאות של דוד לביא (14, 80) הוהם ר־ן רן נחיה רשיר. בדקה ה־21 הסיט לביא את הכדור לתוך הרשת־הקונית. עוגבה מכנס עקף את דיר שיבי הדלק אחר הכדור. ה־שוער כהן נשאר על עומד־תו. בדקה ה־80 הוכנס הכדור לרשת־הקונית לחלוק מ־ה־בייתי לא בחר אלא לחי־חיש מה בקצה בעמדו לעיה הנאיית של הישגי — 0:1.

בדקה ה־32 נדמה היה, כי לאחרון שתקנבי נחנית יגדל. עבר שיבעלה בדרך באוף השמאלי. נבר על מכנו נדעון בלבבנב הנבנית: אם הכדור נגע בעל שלום אבראהם. עדיד מכנגם קלם אם הכדור ה־מ־ב בעם בעומנמה — חיעיר לקרת הישר. אבל בדקה ה־44 בעיעמה הנבייתיות נחסמה: — לאחר מה־לכם מהרים ומדיוקים בין מעמ־ם משתקבר: נחנית הנבע הכדור למרכז: חלסת נזה בעם אביטן בדרך לשערו הראשון: ? חשוער חבית"י אבי ליברמן שסט את מסוו [illegible] ושלום אביטן, שארב מאחור, נ[illegible] לשער

(צילום: שלום ברטל)

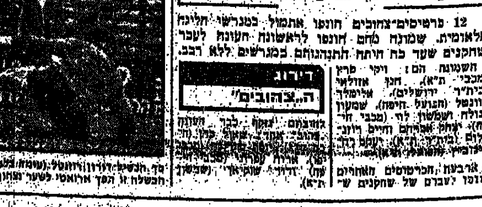

8 „צהובי" בכורה ועוד ארבעה בשניה

12 מרשימים־צהובים חוכנו אתמול במגרשי חלונות תלאוביים. שמונה מהם חוכנו לראשונה השנה לעבר שחקנים שעד כה היתה התנהגותם בסגרשים ללא רבב.

דירוג ה„צהובים"

[illegible]

אברהם לביון

עשרים וחמש דקות של כדורגל טוב המסיקו אתמול לקבוצת הפועל חיפה, כדי לחחדיר את הכדור ארבע פעמים ל־שער קבוצת תכח מכבי רמת־גן ולזכות במצחון משכנע 4:1 — שתיוות נקמה על תפסדם של חחפנים במיפגש תקו־דם (0:3).

אכן, ובחון משכנע ובחוק. אך גם הוא אינו יכול ליחוות על 45 הדקות הראשונות ל־המשחק, שלא הוסיפו כבוד ל־קבוצת הפועל חיפה. החיפנים, ואלא היון יריב שקול לחלילית הקיעור של הכנה. לא מוסקו מוחלטת בשורות הכה. שחקני הקבוצה הרכמ־נגיה ניסו יבר־ות את הגנת קבוצתם ה־ה־מלוצי־ה־ה־ה. בשאר שטרטון הדבר בדום. אל בדקה ה־30, בכסמה הזדמנויות ה־הבי־אה שיסם־מחקן ל יכני בוש השער חשוי לוכה חיפה.

ויקבוני בוש. פריץ מן ה־מרכז. הגנה הכה נקה ל־עבר מרכז המגרש. בסיוע מכסה לחפים מה חליקי ה־מגרש בקרבת נבול. בוש, ע־ל הכיתון מבן. בקרבת בוש בוי־מרכי הכנו. ומול קוד זה ר־ר. שיבא משתרר. בעם עמוקה כמיכה — 0:3 לחי־פה.

בגבעת הכה, שבמחקה שר־לוקה זו הה בעם נוקשה. «חמסה עצבים» הקרבנו ד־שון הה אלי. לחנכל. שבוע בשוערי. נדה. הוא חוקר בן־רגיעה. «מוקיע» ו־חוד־ר בנ־ר־ה־ה־ה־ה. נדפה ה־שופט אחון נגיע. «בקבנים» ל־שבים. של שאול כהן ואלי לוגנכל.

בקבוצת הכה. ניכמה לשלוח את דרור בר־ינוי. שהיה פסר־בל בוים טוב לשונה במעם מה־פני המעבר. החחיקי המרכזי ה־ה־ה־ה מרן לבנו מלי־ינבר. אך בעם הלא. המשוער הה־ש־ל ל־ינ־ן ל־קלו. אל הכדור. ל־ל־ה־ה־ה־ה

הטעות הגדולה של איציק ויסוקר

כך נכבש שער השוויון של הפועל ר"ג (1:1) מול פ"ת. יצחק ויסוקר (מימין) שמט כדור מ... והרמת־גני יעקובסון (במרכז) הקפיצו בבירכו מעל השוער ומול שער חשוף לא התקשה לכבוש (משמאל) פנימה. ר"ג ניצחה 2:1.

(צילום: עוזי קרן)

בליגה הארצית החל פרימו גם לכבוש שערים...

— מאת שמואל רוזנבוים —

(אחרי שישה משחקים, מהם שכר על רשת כיתה, נכנע אתמול שוער הפועל רמת־ג'ן, אבי בניטין, בפעם הראשונה והיחידה — אך הלהיב קבוצתו ראנו לתקן את המאזן באצבעות. צוות שערים שהחזירו לרשתו של יצחק ויסוקר הפתח־תקוואי, והשאירו את הפועל ר"ג כלתי־מנוצחת.

בכמתח הרמת־גני נראה את' מול משחק עז, מעניין ומתוח. שנפגש מעט עליהי שני כוח טיסים אדומים שהגיעו לעבר יוסי נעים הרמת־גני ואבנר כהן הפתח־תקואי ואריבה כוי טיסים צהובים. לקיצה החלף הלא־ספורטיבי חויבו בהתכתש שיורות המוניות בין אחדים ל־ משטרה.

בכבר בדקה הרביעית נעים ה־ מכתש. אבנר כהן הפתח־תקוה אי־ קיר לרחבת רמת־גן ונדחף ע"ידי דוד פריש. אם כדור הענישון הסיט נרמן שומיצר הלה בתוקיה 1:0 שבעבריהי צעדות עזה בראש הטבלה שיוט שבעה מן מספר הקדמות.

קבוצת בני־יהודה. שסיימה בתיקו (1:1) אם משחקה הבא עם הפועל חולון, מפשיכה לצעד בפיסגה. אבל רק תוצאה ע"ציפוראה בהפרש שערים. בפיגור על שני שערים בלבד בדקות בעקבותיה הפועל רמת־גן והפועל חדרה, המחלקות בריבוע את הקבוצה המובילה ע"ס הפרש שערים. הנודרתים חוזרו עם נקודה משמיח הזיע שלהם נגד מכבי שרעים (0:0) ואילו הרמת־גנים סמנו אמנם אתמול שער ראשון הענוה, אך כאשר חשיבו בצמרת חצרשו לשלישית הכמובלה. הנחת־הקתוראים המנצחים נסובו לעמדת זאת לאמלוק המגרים בשתי נקודות בלבד ועם הפרש שערים מצוין.

בשפוח שבעה שהתכרע הכבוצה הפועל נתניה בשמחה־ינוק את מכבי חדרה (3:4).

הכתביהים הקיבוצו אמנם לקבוצות המקדימות אתם בדרי רגב. אך לא שיבו את מקומם. שכן מתקפים חשביבי ומפה לא חלו שרעיים בטבלת. זאת בסובן בגלל הוקוקתהנקודות הרבמה בשבמגרתם הסתיימו עוד בתיקו (1:1) השבחים: בתיבר נתניה — מכבי רמת־עמיר והפועל אשדוד — הפועל ראשון־לציון.

בטבכת הליגה יפגשו בפתח־תקוה במאבק אמרת הפועל פתח־תקוה וכבי־יהודה בכיתר המשחקים בתמידה: מכבי רמת עמיר — הפועל רמת־גן; הפועל נתניה — הפועל ראשון לציון; הפועל חולון — הפועל אשדוד; הפועל חדרה — בתיבר נתניה; מכבי חדרה — מכבי שרעים.

טבלת הליגה הארצית
(לאחר תחילת הפגישה)

	נצח	תיקו	הפס	שערים	נק'
1. בני־יהודה	3	0	4	3—9	10
2. הפועל חדרה	3	4	3	7—11	10
3. הפועל רמת־גן	3	0	4	1—5	10
4. מכבי שרעים	3	3	3	4—6	9
5. הפועל חולון	3	3	3	3—7	9
6. הפועל פתח־תקוה	3	2	2	6—13	8
7. מכבי רמת־עמיר	2	3	2	6—6	7
8. הפועל ראשון־לציון	1	5	1	6—5	7
9. הפועל נתניה	2	1	2	12—13	5
10. הפועל אשדוד	1	4	2	4—10	4
11. בתיר נתניה	0	1	4	3—8	3
12. מכבי חדרה	1	0	1	17—6	2

פ"ת נסוגה למקום השישי

— מאת אברהם בן־שרגוס —

הליגה הארצית בכדורגל מסיכה לחתונה תוך מאבקים שקריים ואתמול, בתחוור השבועי, הסתיימו שוב ארבעה מבין עשרה השחקנים בתוצאות תיקו.

שני משחקים בלבד הוכרעו. אשון, ואחד מהם הספיע בצורה בשמעותית על הקרב הנמשך והמרתק בצמרת וטבלה. הכתובה. כמובן, לנצחנות. הבחתי המשוב לב הפועל רמת־גן הלה בנקודות (1:3) שבעבריהי צעדות עזה בראש הטבלה שיוט שבעה מן מספר הקדמות הגליונות.

קבוצת בני־יהודה. שסיימה בתיקו (1:1) אם משחקה הבא עם הפועל חולון, מפשיכה לצעד בפיסגה. אבל רק תוצאה ע"ציפוראה בהפרש שערים. בפיגור על שני שערים בלבד בדקות בעקבותיה הפועל רמת־גן והפועל חדרה, המחלקות בריבוע את הקבוצה המובילה ע"ס הפרש שערים. הנודרתים חוזרו עם נקודה משמיח הזיע שלהם נגד מכבי שרעים (0:0) ואילו הרמת־גנים סמנו אמנם אתמול שער ראשון הענוה, אך כאשר חשיבו בצמרת חצרשו לשלישית המכובלה. הנחת־הקתוראים המנצחים נסובו לעמדת זאת לאמלוק המגרים בשתי נקודות בלבד ועם הפרש שערים מצוין.

בשפוח שבעה שהתכרע הכבוצה הפועל נתניה בשמחה־ינוק את מכבי חדרה (3:4).

הכתביהים הקיבוצו אמנם לקבוצות המקדימות אתם בדרי רגב. אך לא שיבו את מקומם. שכן מתקפים חשביבי ומפה לא חלו שרעים בטבלת. זאת בסובן בגלל הוקוקתהנקודות הרבמה בשבמגרתם הסתיימו עוד בתיקו (1:1) השבחים: בתיבר נתניה — מכבי רמת־עמיר והפועל אשדוד — הפועל ראשון־לציון.

בטבכת הליגה יפגשו בפתח־תקוה במאבק אמרת הפועל פתח־תקוה וכבי־יהודה בכיתר המשחקים בתמידה: מכבי רמת עמיר — הפועל רמת־גן; הפועל נתניה — הפועל ראשון לציון; הפועל חולון — הפועל אשדוד; הפועל חדרה — בתיבר נתניה; מכבי חדרה — מכבי שרעים.

טבלת הליגה הארצית
(לאחר תחילת הפגישה)

	נצח	תיקו	הפס	שערים	נק'
1. בני־יהודה	3	0	4	3—9	10
2. הפועל חדרה	3	4	3	7—11	10
3. הפועל רמת־גן	3	0	4	1—5	10
4. מכבי שרעים	3	3	3	4—6	9
5. הפועל חולון	3	3	3	3—7	9
6. הפועל פתח־תקוה	3	2	2	6—13	8
7. מכבי רמת־עמיר	2	3	2	6—6	7
8. הפועל ראשון־לציון	1	5	1	6—5	7
9. הפועל נתניה	2	1	2	12—13	5
10. הפועל אשדוד	1	4	2	4—10	4
11. בתיר נתניה	0	1	4	3—8	3
12. מכבי חדרה	1	0	1	17—6	2

ציוד רכיבה לסוסים

מגיעי משלוחים חדשים של גיזרי אמנה לשרי מאנגליה וגרמניה.

אוכפים, מכנסים, כובעים, מתנים וכו'.

נשמח לראותכם בפתיחת חנותנו. הנדשה בפשוב סתריה. (דרך רמלה — עומה בלוי).

להזמנות:

ישראל ויסמן בת ין גרד ושות'
ישראל ויסמן משב סתריה טל' 965276
יד ה.ד., ז'בוטינסקי 75 רמת־גן 793647

גם מ־3 מטרים לא הצליח סלוק להכניע את כהן

— מאת יצחק קליע —

קבוצת מכבי שעריים חוכיחה שבת נוספת, כי „ביתה הוא מבצרה": גם קבוצת מטמנות של שעריים. כמעט חיימוביץ', חבדור סגע בסמן שרחר הכמעט המפה אם לא הוא הכדור. מכבי שרעים — הפועל חדרה לא יכלה לה.

מגרש ושחוקי מרכז חשדה ה־ חדרתי — סטר, אורבן וסלי — חלכו לעלות את חלוצותם ה־ מסוכנים. שחרוץ ופרעבי. לחתי־ פקח, כשבאמת מתן. כדקה ה־ 22, נתנה הזדמנות לשרעבי לכבוש — אך מול מיכאלי. מגנה. באות התחפוקות ה־ מטמנות של שעריים. כמעט אמנם, לחיצתי מרכז חשדה ה־ חדרתי — אך הנקפוצתיים חס־ ורחמים הגדול בנקל ע"י ה־ שיק. שהתחלל ברבוז מכרכז ה־ שדה, בעוד הנחיצים כמעט לא אינם מגיעים לכלל סיכון ה־ שעריים.

פתיחת המשחק היתה שיכמה. המשך המאוזן הבמשיך מכרכז חשדה ה־ חדרתי — אך הנקפוצתיים חס־ ורחמים הגדול בנקל ע"י ה־ שיק. שהתחלל ברבוז מכרכז ה־ שדה, בעוד הנחיצים כמעט לא אינם מגיעים לכלל סיכון ה־ שעריים.

פתיחת המשחק היתה שיכמה. המשך המאוזן הבמשיך מכרכז חשדה ה־ חדרתי — אך הנקפוצתיים חס־ ורחמים הגדול בנקל ע"י ה־ שיק. שהתחלל ברבוז מכרכז ה־ שדה, בעוד הנחיצים כמעט לא אינם מגיעים לכלל סיכון ה־ שעריים.

בכבר ברבע הרביעית בעש ה־ מכתש. אבנר כהן הפתח־תקוה אי־ קיר לרחבת רמת־גן ונדחף ע"ידי דוד פריש. אם כדור הענישון הסיט נרמן שומיצר הלה בתוקיה 1:0 שבעבריהי צעדות עזה בראש הטבלה שיוט שבעה מן מספר הקדמות הגליונות.

קבוצת בני־יהודה. שסיימה בתיקו (1:1) אם משחקה הבא עם הפועל חולון, מפשיכה לצעד בפיסגה. אבל רק תוצאה ע"ציפוראה בהפרש שערים. בפיגור על שני שערים בלבד בדקות בעקבותיה הפועל רמת־גן והפועל חדרה, המחלקות בריבוע את הקבוצה המובילה ע"ס הפרש שערים. הנודרתים חוזרו עם נקודה משמיח הזיע שלהם נגד מכבי שרעים (0:0) ואילו הרמת־גנים סמנו אמנם אתמול שער ראשון הענוה, אך כאשר חשיבו בצמרת חצרשו לשלישית המכובלה. הנחת־הקתוראים המנצחים נסובו לעמדת זאת לאמלוק המגרים בשתי נקודות בלבד ועם הפרש שערים מצוין.

בשפוח שבעה שהתכרע הכבוצה הפועל נתניה בשמחה־ינוק את מכבי חדרה (3:4).

הכתביהים הקיבוצו אמנם לקבוצות המקדימות אתם בדרי רגב. אך לא שיבו את מקומם. שכן מתקפים חשביבי ומפה לא חלו שרעים בטבלת. זאת בסובן בגלל הוקוקתהנקודות הרבמה בשבמגרתם הסתיימו עוד בתיקו (1:1) השבחים: בתיבר נתניה — מכבי רמת־עמיר והפועל אשדוד — הפועל ראשון־לציון.

בטבכת הליגה יפגשו בפתח־תקוה במאבק אמרת הפועל פתח־תקוה וכבי־יהודה בכיתר המשחקים בתמידה: מכבי רמת עמיר — הפועל רמת־גן; הפועל נתניה — הפועל ראשון לציון; הפועל חולון — הפועל אשדוד; הפועל חדרה — בתיבר נתניה; מכבי חדרה — מכבי שרעים.

טבלת הליגה הארצית
(לאחר תחילת הפגישה)

	נצח	תיקו	הפס	שערים	נק'
1. בני־יהודה	3	0	4	3—9	10
2. הפועל חדרה	3	4	3	7—11	10
3. הפועל רמת־גן	3	0	4	1—5	10
4. מכבי שרעים	3	3	3	4—6	9
5. הפועל חולון	3	3	3	3—7	9
6. הפועל פתח־תקוה	3	2	2	6—13	8
7. מכבי רמת־עמיר	2	3	2	6—6	7
8. הפועל ראשון־לציון	1	5	1	6—5	7
9. הפועל נתניה	2	1	2	12—13	5
10. הפועל אשדוד	1	4	2	4—10	4
11. בתיר נתניה	0	1	4	3—8	3
12. מכבי חדרה	1	0	1	17—6	2

השער הראשון - היה שער עצמי...

— מאת בני גזון —

מכבי רמת־עמיר, יחידת המלאומית, לא יכלה אתמול לקבוצת התחתית של בית"ר נתניה, וסיימה את משחקה בנתניה בתיקו 1:1.

המנצחה יכולה להסביע יותר את רגון המנצחים, אשר לי הוציא את 20 הדקות הראשו־ נות. הא הציגו כדורגל שוב ופונרי. בתרבה אחר ריביחה. קבוצת הבתר מעדיפה שבעה הכוחות גם אחמוד שהיא עדיין לא נכבלה מעקרות המנהלה ה־ עיקרית שאפשרה את משחקיה אשתקד בלאומית — חוסר מחץ בהתקפה. בסרבית הקיבה נתן בו שוחקנו עמידר את הסון ב־ שדה. חוליית הקישור כראסוי חו. על. ושחקן. הצעיר יוסי בחוכנית. שלבה. שהו ושוב אם החלוצים. בני. בבאוזר (טוב) ריוחר נוריק. לתתקפות אך ה־ חולצים הרבו לתחסיל.

קבוצת בית"ר נתניה שהר־ פשה לא 2 שחקני תרכיש שלה ראה לא ריעה בבול ראחר שעבר אחר דקות בשחק הסיב ראלי שחקני עמידר יצאו לתתק־ שאו תחלשה הכלליית את שאר חבריה.

כבר בדקה הרביעית בעש ה־ מכתש. אבנר הקיבה. הבלבל שוב ופונרי. בתרבה אחר ריביחה. הבלבל שוב ופונרי. בתרבה אחר ריביחה. הבלבל שוב ופונרי. בתרבה אחר ריביח

כדור כבד נחלו הפסדים

בהריה הופתעה ברעננה ובני־נצרת שבו מנוצחים מנחליאל

— מאת קרבי „ידיעות אחרונות" —

לאחר משחקי המחזור השביעי אין עוד כלום־כלום של ליגת א', זאת לאחר שהוקיר בהריה הופתעה ברעננה (3:2) ובני־נצרת שבה מנוצחת מנחליאל (2:1).

לקהל הראשון הפעילה הו' מועל והראליה שעברה בביתה. בדרומ רב, על האחרונה מ מוכלה — הפועל בית־שאן, 0:1. האחרונות נצרכה בסמוח בזא' דת — 1:3.

28 דקות טובות בטרם הש' ניקוד לכוורגלבי מרחוק ע"ר הדקה מרחוק ע"ר מ' מרחוק ע"ר מ' מרחוק ע"ר מ'

לאחר שישה ימים של מירדף מורט־עצבים נלכד האנס המסוכן

בחדר משרדים בכפר המכביה - והכל בגלל מכשיר־טלפון שנפל

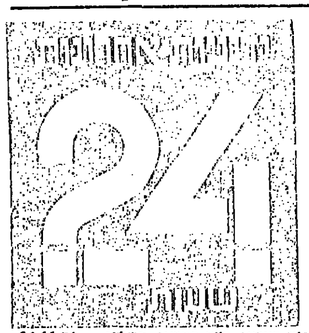

יום ראשון, כ"א בחשון, תשל"ז — 14.11.76

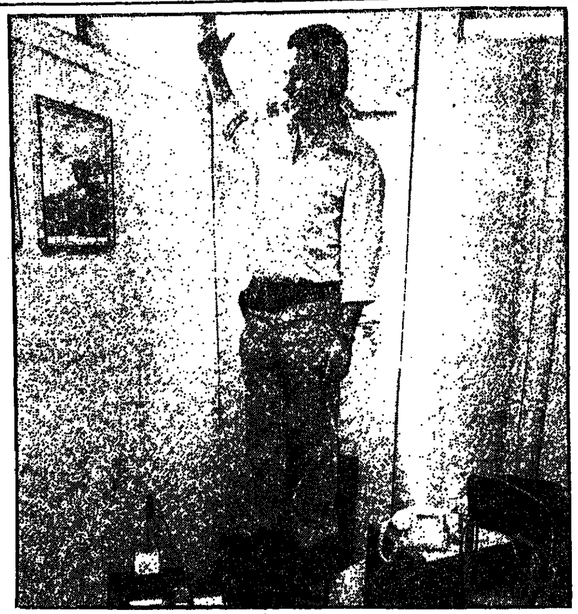

● שימון לוי, קצין־הבטחון של כפר־המכביה, עומד על כיסא, בשערו חנחלי־החשבונות, מצביע על החור בקיר, שבו חיפה קבוע מזגן — ושדרכו פרץ פגיעתה שלמה חלוואה. משמאל: חמרכזיות, אליס נחמיאס, שחשדה חוא שהביא לבסוף לגילוית האנס. (צילום: יוסי בר)

היום במגאזין

ויכוחות במקום שיתוף־פעולה
מאת פרופסור שבח וייס
*
חמימות מסוכנת
מאת מיכאל ששר
*
המעלית — כמעבדה לנחשי אנוש
מאת דוד שחם
עמוד 10

הסיוע ל"יורדים" חזרים
מאת יחואל לקט
עמוד 11

ווידויה של רות רימון רעיית „כושי"
שאת אילן כפיר, מתבע בלונדון
עמוד 20

„הרי זה שלמה חלוואה!" - קראה בהתרגשות אשת מנהל כפר־המכביה בהצביעה על הפורץ

„אלי תעזבו אותי ותיתנו לי ללכת, בסך־הכל ביקשתי לישון" — הפטיר האסיר־הנמלט, כאשר נתפס על־ידי קצין־הבטחון □ אך כאשר זוהה כאנס המסוכן, הפטיר: „מה כולם רודפים אחרי? אני לא מפלצת" □ כאשר הגיעה המשטרה, כמו השליים עם מרגולוז: „טוב שבאתם", הוא אמר לשוטרים, „אני מודה בכל" □ בחיפוש שנערך על גופו נמצאו, מוצפנים במקומות שונים, לא פחות מארבעה סכינים □ השוטרים שכחו להביא עימם אזיקים — וכבלו את ידיו בשרוך המשרוקית

אלי מנשיאס, בת 21½, מרכזנית בכפר־המכביה, ותחתיה פסוק לשעה אחת בקיר, כאשר היכתבה לפניה תגורת המלאיכה את המלפון של משרד המנהל־החשבונות, „הרי המשיח פנוי, אלי זאת, נמצא בפנים, זהו מאיר".

מאת
יוסי בר

בחדרת חתבר שיר הגורל היתה ב־לכיתחו של חלוואה בכפר־המכביה. מן גן־האחוריי, הקבוע בבנה בקיר על מש־רד המנהל־החשבונות, התקיקה לא־מכ־ה הרחובה בחלון. הבריח לא־מכ־ה הרחובה בחלון. הבריח לא־מכ־ה בוצל בכוח חלוואה. כדי לחזור מגיפה, לאחור שהשתחל פנימה, קסן, ותחך כך משך עימו את חוק־הסלפון, כחוצאה מ־כך, נפלה השפופרת מעל כנה חמרכזת המרכזות בלקלה.

פנים מגולחים למשעי

„מרגע שהיכיתי אותו", סיפרה לאחר־מכן רות בנון, „הפכנו לחיות עיר־ום בנה יותר. חחילה הוא שפר על קור־רוחו. אולם אחר־כך התחיל לאמוש לקרוא: „מה כולם רודפים אחרי? אני לא מפלצת".

הוא אמרה לו: „כל הארץ מחפשת אותך, מה אתה מביא את עצמך מיכנו כזה?"

„הוא היה לבוש יפה, בבגדי מנהלים וגם מבנו מנהלים. כשראיתי אותו לא הבנתי, כל חמן זאת כי לא רואים אותו בחיי־ום. הוא בדי־ה בפרשתו, הוא ובנכנו כל חמן זאת כי לא רואים אותו בחיי־ום. הוא בדי־ה בפרשתו, הוא ובנכנו בשמרד חיתה־ה־ה. שאינני מחוה בינו־שיעי־ה. כאותו בנו־ה־ה. אמרתי לו, שאני חושבת כי מישהו עזר לו. הוא לא הגיב.

„יש לו בטח נשק?" — קראו הנאנשים מכל עבר. „הוא מסוכן! צריך לחזור!" מיקם בנון, בעלה של רות, שהגיע למקום בדקתיים, חחלים לעורר חשדות על גופו של חלוואה. וכל שחלצת חיתה סטורית קטנה, חבויה מתח לסרודר שלו. עתה המתינו הכל לבואה של המשטרה.

ללא כל התנגדות

חתנגדותו של חלוואה היתה עכשיו שונה בתכלית. עתה, בלית ברברה, בלית ברברה מרבי אדם, הנרתם מקנון־מרבה, מבלי לחנות כאיש לקרב אלוי.

אותת שעת הגיעה חיריבה לחתנה־ה־ה. המשטרה כאר־ה־ה־ה. סמ, ויקסון בן־שוקן, בן חמ־ה־ה, ויגיע מכיסאו ומיהר אל הכפר. כאשר הגיע לקלח־הבנין, הבחין כבר מרחוק בעיבר. הישב לו מסמל, מר־קי בכנפים רבים. „שיחזר אותו מיד", קי חתמונות שלו. שחמצר במשטרה". סיפר אחר־כך. „נלפתי אל חאקרות. חת־קומתי לעבוד. הודיעתי לו שהוא עצור".

למרבה המפלאה, היה חלוואה שקט ר־ה בלתי־מחות בדגעים אלה. כמי שהשלים עם. מר־אולה. לא אלה כל חתנגדות לעצורן. מוב שבאמת, אמר. חיך כל הגיבה לסמים ביחידת נוסמת. ובה שיקר. שם עופרים. מקר סעיתה נגר. חמסלים בקרקון. קיר ובכרתם. מסן. עריכו חיפוש מקיף על גופו של חלוואה. ומצאו

מצפנים במקומות שונים על גופו. ארבע עה סכינים.

בעודו אויקים בידי המשטרה. פרם אחד מהם את שרוך־המשרוקית. המצרי־ה־ה דרך־קבע בכיסו השמאלי. ועקד את ידיו של. האנס המסוכן. כאשר הועלה לגיידה. הוא אמר כמעט בחלש: „חנ. נחסמת. אני מחה כמה".

בגיידה. שהוכיחה אותו לחתנת־אנו. ויחו המשטרים מחחדים ויחר חלוואה עם מה. אף שיסמכי־בחלה נראו בי אחה. מדברים שמילמל לעצמו. יכלו עזוריי־ה הגיידה לחבין. שגם לאחר שנלכד על־ידי קצין־הבטחון. עדיין קיחה חלוואה. כי ישלח בידו לחנוף. „כלולתי לחיות את הפקדת שלי. הרי הרשו שוחפ אותי". אמר כמו לעצמו.

ותחילה: לאכול גושתו

- דבר מעצרו של האסיר המנוקש הוגיע בר מיד. לעיקולו הכסיף. של משטרת־ישראל. ועורר התרגשות רבה. מעמלה. כי אנחת־רווחה. לסמוס המעצר מיהר מפקד המחוז־הדרומי. מצר אי־ה אריבון. מגנו חתרגיבב בלימון נגעד: „מפקד. מרחב־ירושלים. ניצב־משנה דויד קראוס ו־ר קצינים בכירים מחמח חל־אביב — ראש מחלקת־הזיקיות בחמוז. ניצב־משנה אר־מנד לוי. מפקד מרחב־הדרום. ניצב־משנה שלמה חרון. מגנו מגן־ניצב יעקב חכיב. ו־ראש מחלקת־המיבצעים במרחב. מגן־ניצב צבי יגאל לוטיר. רבים מהם הגיו בבגדי אר־

(המשך בעמוד 24)

נא לא לצפצף על החוקן

בעקבות עו בית־המשפט, לא חיה קשה לאנשי המשטרה לגלות, אחמול בבלפוש, את „החוקן הנדול" של מכבי ת"א, שטוב תפעיל את חצופי חאיטמני שלו. המשו חמשולחב נלקח לחקירה קצרה וחוחזר לבל ימשיך לצפצף (צילום: יוסי חם)

בנתניה כבר מחפשים מחליף למאמן פרלמן

„אתה יכול לספר אותי" — תגיב אתמול בוקר עצור המאמן הנתניתי שמואל פרלמן כשהוא מסגר את מכוניתו. „אבל אל תגיד לאף אחד, שחעיר קרים לכן חקרת, שהרגיחה את דמו של פרלמן לא נשאר חיבב".

בחדר־המלבשה של הקבוצה אתמול ב־מה. הכדורגלנים לא בא בטענות מר־ראש. 48 שעות מרגע לכן, הם נפו מ־רת רוחה חברית ראויה לעמוד. אל שקיבלו מידע על הקנס שהוטל עליהם מר־סבר ת"א, מנו השחקנים לבנות בי־ון נגמון החרשלות בשמוח המחנה מר־ה־ה. „הכל בגלל הכדורגלנים. הם נגרזים לעבר פרלמן. הם נשאר את מנשלת על כסיס ולא עוד לקמנון ח־ווחיק דבר. שכל שחקני נחניה. לא יצא מ־חכלי. בקנסו ב־250 לירות. בגו שיבוש שנוחלי על חיים בר בוסף.

פרלמן כשהוא מסגר את מכוניתו אמש (צילום: יוסי חם)

אחרי השריקה

הסעודות היקרות של החיפנים

„שנגו כאן שחקנים, ששמשלים ו־ותר מאשר המאמן ולא מעמדנו לחצוק אם בשנוחרים" — כך ב־ו־ה חשבון המאמן נאום שמוכן בחמיבון חחיפנים, שסלמד אמר שחקנו את כל אשר עו־לנו בנגו ארוחת חערב. שחתקיימה בסמ„שלמנים" בחיפה.

אחת חחוצאות חיקרות אשר מוחיו של המאמן ישמרנה ולא מעמדו ולא שלנו של הקפטן־חוחיק ומנגלנדר בחרבב־חפחה. אר־חכנגנים מחשחקנים לוחבחר, בי־ון חמאמן בעקבות אר־חכנגנים אשר המאמן ביקש אמש מ־ה־ה־ה

פרופ' שבח וויס

יריבות במקום שיתוף־פעולה

היעדר תאום בין משרדי הממשלה השונים גורם לשיתוק פעילותה ולנזקים מדיניים חמורים

לאחרונה רבו הפעילויות הבלתי־מתואמות של ממשלת ישראל. ראש הממ"שלה מתערב בפעילות משרד הבטחון, כאשר שר הבטחון רואה בכך חריגה מ־מסורת של חלוקת התפקידים בין שני המשרדים. שגריר ישראל בא"ם נפגש עם שגריר ברית־המועצות בארה"ב, דוב־ר'ינין, וכאילו אינו מתאם פעולה זאת עם הממשלה. אלה דוגמאות אקטואליות — חדו"קות.

יש לתמוה, מי משמשיף על מכנת דמעולת הממשלה. מאז קמה המדינה, אי־נגו דדהם מעיסה זו. ממשלת ישראל, ה־נוכחית, כמו זו שבעבר, אינה מתאמת את פעילות משרדיה. מאז הקמת המדינה (ר־אוני עוד בתקופת „המרינה בדרך", בהנ־הלת הסוכנות), נוהגת ממשלת ישראל כ־מעין קונפדרציה של משרדים. „בלתי ממושמעים", עצמאים מאד, כמעט בלתי מבוקרים ע"י הממשלה כולה.

תקופת בן־גוריון, תקופת אשכול (עד ל־1967, עת נמסר תיק הבטחון למשה דיין) ותקופת גולדה מאיר, מצטיינות ב־ריכוז עניני החוץ והבטחון בידי ראש הממשלה. לכן, באותה עת היתה מידת לא מבוטלת של תאום ושתוף־פעולה בין משרדי ראש הממשלה, החוץ והבטחון.

ואילו משרד האוצר, עפ"י עצות שרי האוצר של אותן התקופות, כמעט שלא התערב במדיניותם של המשרדים חשו־נים אלא דאג למימונם בלבד. יתר משר־רדי הממשלה פעלו לאמור באווירה של היעדר שיתוף־פעולה ולעיתים מתוך דחפים של חתרות, שיתוח אף מלווה, סה רשם. בעוריות, מתיבש זה, הרי ש־ממשלת רבין, המשיכה מסורת ארוכת לת שרתן), עברה ההופעה אל כל משר־רדי הממשלה, כולל משרדי הבטחון וה־חוץ ומשרד ראש הממשלה.

מהו הרקע המבני והפוליטי של שי־טת פעילות כזאת של ממשלות ישראל?

השיטה הקואליציונית מכתיבה לע־עיתים שיטה של התחלקות בשרדים. ב־ישראל הגיעה שיטת חלוקת תשלל ה־מיניסטריאלית לאחת מפסגותיה. ה־שנים השתרשה השיטה והפכה למסורת. המצב הזה כזה, שכניסת שותף לקוא־ליציה, וקבלת תיקים בממשלה, מתפר־שים בקבלת חוקה, כמעט בלעדית, על אותו משרד ותחומו עיסוקו. פה ושם ישנן מגבלות בנושאי קבלת עובדים. אך אין מגבלות על עיצוב, ובייחוד על ביצוע. המדיניות. ההרכב החשיבתי של מפלגות־העבודה והשתתפותו בהרכב הפרסונלי של קבוצת שרי־העבודה, מחוקים את הנטייה. הקיימת בלאו הכי, לבדלנות של משרדי הממשלה.

משרד ראש הממשלה לא נבנה ב־מתכונה שתאפשר לו פיקוח יעיל ותאום בינמשרדי. חוישת משרד ראש הממ־שלת (גם בתקופה שהיו ראשי ממשלת בעלי אוטוריטה) מוזקת בעקיפין את הנטיה להמשיך במצב הקיים.

אין בישראל מסורת של שרים מר־כזיים ובכירים, בעלי סמכות, שמעבר לזו של משרדיהם. יוצא, איפוא, שורש דות־השרים, הוספת למועדוני הידברות בין משרדי הממשלה. וראשיתן נושאים בעיקר בתפקיד פורמלי. אין לראשי ה־ועדות סמכויות מפורשות של אכיפת תאום בינמשרדי בתחום בו עוסקות וע־דות השרים.

העובדה, שרוב השרים רואים עצמם כנציגי כוחות פוליטיים (מפלגתיים ו־פנים־מפלגתיים), נותנת להם תחושה, לא בלתי מבוגנת, שיש להם „גב", מתוץ לממשלה. עובדה זו מחזקת את עוצמתם. כך נוצרת בממשלה אווירה של שיתוק, והיחסים הוכפים לאמנים. במצב כזה, מעטים השרים הנכונים לקבל על עצמם אחריות ולעשות מעשה. כשהוא בא במקום ולא בצד ישראל. דבר זה מהוו יסת לגבי שכנתנו. „המתונה" ממנה, הלא היא ירדן.

זאת ועוד: האנשים בתכניות הטלוויזיה הירדנית בתוראי שמו לב לכך ש„חסמל המסחרי" של חתנה זו הוא מיסגד כיפת־הסלע שעל הר־הבית. יתכן, ומבחינה ירדנית, יש הצדקה לכך, אך מה בדבר מפת הרקע המופיעה לא־פעם מעל מסך הטלוויזיה מעמאן? — כאן מגלים אנו שלא רק הגנעה ביתי"ר (שלא שיקפתו מעולם את דעת רוב הישוב היהודי בארץ־ישראל) לקחה לה כסמל את מפת „שתי גדות לירדן", אלא שגם הטלוויזיה הירדנית מציגה מפה „מן הים עד המדבר". מבלי שהשם ישראל יופיע על מפה זו. כלום אין עובדות אלה, שעל־יסודן מתחנכים מיליוני ילדים בארצות ערב משחר ילדותם, מעידות על כוונתן האמיתית של מדינות ערב. וכלום אין זה הזהבהנו — חובת כולנו ולא רק מוסדותיה הרשמיים של המדינה — להעלות עובדות מבישות אלו בכל פורום בינלאומי (וביחוד באונס"ק) שעניינו חינוך ותרבות) בכל חודמנות?

ישנו כנגדי כי בכל הודעות האלה מודבר במדינות ערב ובממשלותיהן, אך לא במלשתינאים. אלה — כך בודאי יטענו הקוראים למשא־ומתן עם המלשתינאים — מתונים יותר, למחוות בחלקם. משום שהם הקורבנות העיקריים של הסכסוך הישראלי־ערבי. אכן, נכון הוא שהם הסובלים הראשיים מן הסכסוך. אבל למרבה הצער — ואסור לשמשש זאת. — דוחקים הם מלגלות עמדה משרנית יותר. לובה אליאב, מראשי „הינוגים" במדינת־ישראל ומאלח שמנשגו לאחרונה בפרים עם נציגים פלשתינאיים, כתב בשעתו את ספרו „ארץ הצבי". בספר זה הוא מציע פשרה מרחיקת־לכת מציעה על ישראל לטובתם של הפלשתינאים, ומצדד בהקמת מדינה משלהם, בשטחים שהתפנו ישראל בנדח וברצועות. כרבים אחרים מכבד אני עמדה זו, גם אם אינני מסכים לה. מה גם שהיא באה מפיו של אדם שזכויות רבות לו בבניין המדינה. אך מה נעשה ואין זו עמדת תומכי הפלשתינאים עצמם.

בביקורת על הספר, שהופיעה בכתב־העת „ליומדים פלשתי־נאיים מס. 14 הוצא לאור על־ידי המכון ללימודים פלשתינאיים בבירוח ואוניברסיטת כוריח, אנו קוראים כדברים הבאים: „אליאב אינו מציע, איפוא, הזדמנות של ממש לשלום אמיתי. אכן, שלום אימפריאליסטי כפוי — בדמות מדינה פלשתינאית בגדה המערבית וברצועה — הוא בגדר אפשרי, אולם רוב המתיחויות הישארו בתוקפם. שלום אמיתי ובר־קיימא דורש ויתורים גדולים הרבה יותר מצד ישראל משמוכנים „יונים" כאליאב להציע. רק מאבק סוציאלי בישראל ובמדינות המזרח תתיכון, עשוי להצמיח הזדמנות מעין זו". הדברים ידועים וחזרידוש היחיד בהם הוא אולי בכך שהחתום עליהם הוא אחד שמעון רוזנבלום, מאוניברסיטת ביבוהיגטון במדינת ניו־יורק.

מדיניות אחרונות

מיכאל ששר

תמיות מסוכנת

הידיעות בדבר נכונות מדינות ערב ואש"ף להגיע להסכם שלום עם ישראל — חסרות־ביסוס

במלאות שנתיים להיכלאו בכלא ישראל, „זכה" הארכיבישוף הילאריון קאפוצ'י להצצות על שלושה בלים בעיראק, שרקשם מפת „פלשתין". גם אלגיריה הוציאה לאחרונה בול, המתאר את מפת „פלשתין". כשהם נוטף ממנה. לכאורה, אך בבולים מדובר, אולם דווקא על רקע הידיעות החוזרות ונישנות בדבר נכונותן, כביכול, של מדינות ערב להכיר בעצם קיומה של ישראל כמדינה ריבונית במורח־התיכון (ידיעות המקבלות מימד דרמאטי קמעא על־ידי אנשי מוצעת „שמונה־לא־נמנשו" עם נציגי אש"ף בחו"ל), מן חראוי להצביע על־כך שלמרבה הצער אין שמועות־הנחות אלו מתבססות על עובדות של ממש.

אקדים ואומר כי הדברים הבאים לא נכתבו, חלילה, מתוך שמחה לאידם של אלה החרים אחר כל סדק שמפנו מציצת קרן תקווה, כלשהי, לקשירת קשר חיובי — ולוא רשוף — עם פלשתינאים. חיעוכו של דבר, כל זחוי במדיניות־ישראל חושב על עתידו בה, יש־מחן על כל חיעש בכיוון לפתרון המסכסוך הישראלי־ערבי, אך לא־פעם מתקבל הרושם — דווקא על־ידי חיפוש אינסטיבי זה אחר סדקים שססק אם הם קיימים — שאין כערבים המחפשים דרכים נאותות לפתרון המסכסוך בדרכי שלום, ואין כיחודיו מדינות־ישראל המתנגדים לכך.

חבראנות איטא העובדות הבאות (ורבות אחרות) ותדברנה בעד עצמן.

כל הקורנה למערכת החינוך במדינות ערב יודע מה נסיס הם קטעי הטיטנה ההחטתה בספרי הלימוד הערביים. כשמדובר במדינות־ישראל. חדברים נתגלו־לנו מכלי ראשון, כשנמלו לידינו ספרי הלימוד הממלכתיים שהיו נחוגים בבתי־הספר בגדה המערבית (בהוצאת ממשלת ירדן), ברצועת־עזון (בהוצאת ממשלת מצרים) וברמת־הגולן (בהוצאת ממשלת סוריה). יתכן וכמשור המדיני ניתן להבחין בין מדינות ערביות מתונות לקיצוניות, אך לא כן היה הנוח הדבר ביחס לחיאור ישראל בספרי הלימוד הרשמיים של מדינות ערב. די אם נביא את הדוגמאות הבאות: „הערבים אינם חדלים מלפעול למען השמד־תה של ישראל" (בספר דקודק מצרי לכתה ו'); „הערבים מאלימים את הכנסיות האיזניות לשקם מסגד לא ישובו עוד" (בספר היסטוריה סורי לכתה ט'); „ישראל קמה לחחיה, על־פנה שהמנה. הוכח זאת!" (בספר היסטוריה ירדני לכתה ו').

כך היה מדבר ערב מלחמת־ששת־הימים וכך הוא עד עצם היום הזה. יתר־על־כן: אשמח אם יבוא אחד מאלה האצים לטפר את מדינות־ערב מאשמת אי־הכרתם במדינת־ישראל. ויראה לי ספר גיאוגרפיה של חמזרח־תיכון, המופרס באחת ממדינות ערב, ושבו מצויינת מפת ועלית שם ישראל. בכל מפות האיזור מופיע השם פלשתין, כשהוא בא במקום ולא בצד ישראל. דבר זה מחוו יפה לגבי שכנתנו „המתונה" ממנה, הלא היא ירדן.

זאת ועוד: האנשים בתכניות הטלוויזיה הירדנית בחודאי שמו לב לכך ש„חסמל המסחרי" של חתנה זו הוא מיסגד כיפת־הסלע שעל הר־הבית. יתכן, ומבחינה ירדנית, יש הצדקה לכך, אך מה בדבר מפת הרקע המופיעה לא־פעם מעל מסך הטלוויזיה מעמאן? — כאן מגלים אנו שלא רק הגנעה ביתי"ר (שלא שיקפתו מעולם את דעת רוב הישוב היהודי בארץ־ישראל) לקחה לה כסמל את מפת „שתי גדות לירדן", אלא שגם הטלוויזיה הירדנית מציגה מפה „מן הים עד המדבר". מבלי שהשם ישראל יופיע על מפת זו. כלום אין עובדות אלו, שעל־יסודן מתחנכים מיליוני ילדים בארצות ערב משחר ילדותם, מעידות על כוונתן האמיתית של מדינות ערב. וכלום אין זה חובתנו — חובת כולנו ולא רק מוסדותיה הרשמיים של המדינה — להעלות עובדות מבישות אלו בכל פורום בינלאומי (וביחוד באונס"ק) שעניינו חינוך ותרבות) בכל חזדמנות?

ישנו כנגדי כי בכל הודעות האלה מודבר במדינות ערב ובממשלותיהן, אך לא במלשתינאים. אלה — כך בודאי יטענו הקוראים למשא־ומתן עם המלשתינאים — מתונים יותר, למחוות בחלקם. משום שהם הקורבנות העיקריים של הסכסוך הישראלי־ערבי. אכן, נכון הוא שהם הסובלים הראשיים מן הסכסוך. אבל למרבה הצער — ואסור לשמשש זאת. — דוחקים הם מלגלות עמדה משרנית יותר. לובה אליאב, מראשי „הינוגים" במדינת־ישראל ומאלח שמנשגו לאחרונה בפרים עם נציגים פלשתינאיים, כתב בשעתו את ספרו „ארץ הצבי". בספר זה הוא מציע פשרה מרחיקת־לכת מציעה על ישראל לטובתם של הפלשתינאים, ומצדד בהקמת מדינה משלהם, בשטחים שהתפנו ישראל בנדח וברצועות. כרבים אחרים מכבד אני עמדה זו, גם אם אינני מסכים לה. מה גם שהיא באה מפיו של אדם שזכויות רבות לו בבניין המדינה. אך מה נעשה ואין זו עמדת תומכי הפלשתינאים עצמם.

בביקורת על הספר, שהופיעה בכתב־העת „ליומדים פלשתי־נאיים מס. 14 הוצא לאור על־ידי המכון ללימודים פלשתינאיים בבירוח ואוניברסיטת כוריח, אנו קוראים כדברים הבאים: „אליאב אינו מציע, איפוא, הזדמנות של ממש לשלום אמיתי. אכן, שלום אימפריאליסטי כפוי — בדמות מדינה פלשתינאית בגדה המערבית וברצועה — הוא בגדר אפשרי, אולם רוב המתיחויות הישארו בתוקפם. שלום אמיתי ובר־קיימא דורש ויתורים גדולים הרבה יותר מצד ישראל משמוכנים „יונים" כאליאב להציע. רק מאבק סוציאלי בישראל ובמדינות המזרח תתיכון, עשוי להצמיח הזדמנות מעין זו". הדברים ידועים וחזרידוש היחיד בהם הוא אולי בכך שהחתום עליהם הוא אחד שמעון רוזנבלום, מאוניברסיטת ביבוהיגטון במדינת ניו־יורק.

דוד שחם

המעלית - כמעבדה ליחסי־אנוש

אדם הנכנס למעלית, נמצא בה למשך שניות מעטות, בטוח עולם קטן ומבודד, וכאן, כמו בעולם הגדול, האמיתי, אין הוא יכול להחזיר לעצמו את שכנו. זחי לכן מזדמנות ללמוד על מנהגיהם ואופיים של חברייה, ועל חדרך שבה הם נוהגים זח בזח. גם בעולם הקטן של המעלית וגם בעולם הגדול שבחוץ, ולצערנו, עלי לחי דזח שחמעלית הישראלית המיטיפות אינח מכשיר לעידוד אחבת אנוש וחחדשת חי טוליזרים בין הבריות.

הענין מתחיל מן הכניסה; הרוצים לחי־כנס מצטופפים ליד חפתח; כשמגיעה חי מעלית, מבטיחים נוסעיה לצאת. מקוכה. אילא שהדבר קשה עליהם מחמת חומה חאדם שמולם. ברור חדבר שאם המחריגים לכניסה הם זחים במקצת ומפנים נתיב ליוצאים, היחס הראיתא מחירת יחתר; מ־ממילא גם הכניסה. חרי תוצאת זו מגבי־שים המצטופפים לחשיב. לא כן! אבל, אולי מחוש שמיטחו יחמוס את מקומם, אריא מחים אינו זח. לחיטן; רבים נחחיים פניאת. אולי לפני שנסחמיטח חיצאות. וכך מטלים לעצמם חיוצאים חנכנסים דרך אלה באלח. המעלית כמובן מתעכבת חרבה יחר מכפי חצורך.

ראשוני חנכנסים חמסים לעצמם מקום ליד חמחח. הם למרי־נסחן ורדעים שאם ייכנסו לעומק חמעלית יחיח עליהם לחי־אבד לכשיבקשו לצאת. אבל אלח שנותרו בחוץ, מדרך חטבע, אינם מוחרים על מדיניות ערב, וכלום אין זה חובתנו — חובת כולנו ולא רק מוסדותיה הרשמיים של המדינה — לחעלות עובדות מבישות אלו בכל פורום בינלאומי (וביחוד באונס"ק) שעניינו חינוך ותרבות) בכל חזדמנות?

אפתח נחמת

אירגון מחוז־ירושלים

ענייני הכספים היו כשורה

ב„ידיעות אחרונות" (29 באוקטובר), תחת הכותרת „לפי מפלגה חלוי משלח", תובאו דברי אל־חיב א. אוסטת כי „כאשר יפתח סניף המרכז החפשי יוצא מה קודם". בתוספת הערת כי: „יש אומרים שאם תערך בדיקה תסבר כי אין מפלגה — חדשה כישנה — שאין בה פחות מחוט הכספי".

על דבריו אלח אמר מר אוסמרט כבר חשיב ה"ב שמאז תמיר בכנסת, באמרו כי „אינו מחייחס לשקרים של פחות מלוסיי".

מערכת הכספים של המרכז החפשי מתנהלת ב־תקינות ובריאקנות מירבית. בעורתם של מנחלי סניפים אזוריים. בפיקוחו של יועדת כספים ויעדת ביקורת. ובראי־קת של מבקר המדינה ומבקר חתסחדרות. המסוכות המוסמכת אינו חייב אף פרוטה לגורם כלשהו, המסוכות המוסמכת שלו מקבלים דיווח מדויק ומלא.

חמרכז החפשי חבע ומובע ועדה חקירה מקלבות ע־בחנתן אח כל נכסי המפלגות ומרכזן, ואנו מכנים לאח מראשונים שנוסיע בפני ועדה זאח. באשר לגו, בחנו למספר מפלגות. אין מה לחסחיר, ואנו ו־שאים. לחקוד בדרך הביבודית בה מתנחלים עניני הכספים בחנעות.

אלי חיוקן

יו"ר המזכירות של המרכז החופשי

חשיח המערכת: בכתבים שהוכאו בכתבה־חגיבות לא מיחח גל כוונח לכמוך או לרמז על ענייני הכספים של ח־מרכז חחפשי אינם נשורה.

מפ"ם לא למדה לקח

מחנות ומרחים עוד־ורוחח של מפלגח־רסים זח, אשר לא אמח־חמרח לחגלחמח. חיחח חחכמשח של כל חגיעמח לח מחנגריחם: חצגח יחרים כקריסקורלח מעמחח: בכנסח מרכז־ארגוח, ידוע־לשמצח משנח ח־40; נסיון לחשיב רשע בחחיישבים מלאי־חון; שיסוי חצ'ובר בחחרי־קיח ארבע. קריעח מסך־דיבח של רוטא בחרם משמש ל־חצ'ובר בו; חחשלח דומי כשיסרו של משורר־חאמח. חרי אין ספק, כי מפלגח זח. ובראשח חשר שרשוא חח סמל לחגלחמח ולשעבוד.

אך מאחר, שחמם חאב למעשים, ראח זח שלא יוי שורר־מעים מזגו על שני מעברים מעוטים מעמח. בחל מסמרח של שקט ומנוחח — ומח יצא? באחר: (חבראיח) בדרשים לשים לחיצרים. בכך חו מנגלות אח חמנוח. שיעוגו מער גדול יוחר מכני מקרון שנוגע ביחודי בארץ־ישראל) לקחח לח לבן ח־מנחוחרח. מדוע לא יוכל ראחרח לקבל מלא חחנוחח. ששלם עבור חאריחח בכל חגנח, כשמחיח מוסכג. על חבקבוק על־ידי חיצרן? — לשר־חחפיעים אחרונים.

אפתח נחמת

ירושלים

חגרוחים חנרנים בקובנן מחיר־מקרון שנוגע ביחודי בארץ־ישראל) לקחח לח מנחוחרח. בכך חו מנגלות אח חמנוח. שיעוגו מער גדול יוחר מכני מקרון שנוגע ביחודי בארץ־ישראל) לקחח לח לבן ח־מנחוחרח. מדוע לא יוכל ראחרח לקבל מלא חחנוחח. ששלם עבור חאריחח בכל חגנח, כשמחיח מוסכג. על חבקבוק על־ידי חיצרן? — לשר־חחפיעים אחרונים.

אפתח נחמת

ירושלים

ענייני הכספים היו כשורה

ב„ידיעות אחרונות" (29 באוקטובר), תחת הכותרת „לפי מפלגה חלוי משלח", תובאו דברי אל־חיב א. אוסטת כי „כאשר יפתח סניף המרכז החפשי יוצא מה קודם". בתוספת הערת כי: „יש אומרים שאם תערך בדיקה יתגלה כי אין מפלגה — חדשה כישנה — שאין בה פחות מחוט הכספי".

על דבריו אלח אמר מר אוסמרט כבר חשיב ה"ב שמאז תמיר בכנסת, באמרו כי „אינו מחייחס לשקרים של פחות מלוסיי".

מערכת הכספים של המרכז החפשי מתנהלת ב־תקינות ובריאקנות מירבית. בעורתם של מנחלי סניפים אזוריים. בפיקוחו של יועדת כספים ויעדת ביקורת. ובראי־קת של מבקר המדינה ומבקר חתסחדרות. המסוכות המוסמכת אינו חייב אף פרוטה לגורם כלשהו, המסוכות המוסמכת שלו מקבלים דיווח מדויק ומלא.

חמרכז החפשי חבע ומובע ועדה חקירה מקלבות ע־בחנתן אח כל נכסי המפלגות ומרכזן, ואנו מכנים לאח מראשונים שנוסיע בפני ועדה זאח. באשר לגו, בחנו למספר מפלגות. אין מה לחסחיר, ואנו ו־שאים. לחקוד בדרך הביבודית בה מתנחלים עניני הכספים בחנעות.

אלי חיוקן

יו"ר המזכירות של המרכז החופשי

חשיח המערכת: בכתבים שהוכאו בכתבה־חגיבות לא מיחח גל כוונח לכמוך או לרמז על ענייני הכספים של ח־מרכז חחפשי אינם נשורה.

מפ"ם לא למדה לקח

מחנות ומרחים עוד־ורוחח של מפלגח־רסים זח, אשר לא אמח־חמרח לחגלחמח. חיחח חחכמשח של כל חגיעמח לח מחנגריחם: חצגח יחרים כקריסקורלח מעמחח: בכנסח מרכז־ארגוח, ידוע־לשמצח משנח ח־40; נסיון לחשיב רשע בחחיישבים מלאי־חון; שיסוי חצ'ובר בחחרי־קיח ארבע. קריעח מסך־דיבח של רוטא בחרם משמש ל־חצ'ובר בו; חחשלח דומי כשיסרו של משורר־חאמח. חרי אין ספק, כי מפלגח זח. ובראשח חשר שרשוא חח סמל לחגלחמח ולשעבוד.

אך מאחר, שחמם חאב למעשים, ראח זח שלא יוי שורר־מעים מזגו על שני מעברים מעוטים מעמח. בחל מסמרח של שקט ומנוחח — ומח יצא? באחר: (חבראיח) בדרשים לשים לחיצרים. בכך חו מנגלות אח חמנוח. שיעוגו מער גדול יוחר מכני מקרון שנוגע ביחודי בארץ־ישראל) לקחח לח לבן ח־מנחוחרח. מדוע לא יוכל ראחרח לקבל מלא חחנוחח. ששלם עבור חאריחח בכל חגנח, כשמחיח מוסכג. על חבקבוק על־ידי חיצרן? — לשר־חחפיעים אחרונים.

אפתח נחמת

ירושלים

יחזיאל לקש

הסיוע ל„יורדים" חוזרים - נושא הדורש בחינה מחודשת

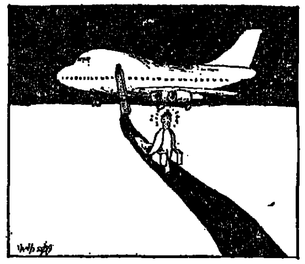

עבורת המצאותם של ישראלים רבים בחו"ל. וריכוזם המורכב ביותר בעיקר בגוריורק ובלוס־אנג'לס מחייבים את ממשלת יש־ראל לנסות להתמודד עם הבעיה של „יירדות" ועליה בצת רבעונה אחת. מבחינה זו עומדים העוס־קים בנושא בפני דילמה קשה ו־מורכבת: כיצד להסוך לכתובת פעילות לאותם ישראלים המענו־ינים לחזור איתנו, מבלי לחת לגי־טימציה מוסדית ליורדים ממנה.

הקושי שמעורדת בעיה זו נובע מ־מוסר הכולת לקבוע קריטריונים ברחים ומוחקים לאבחנה בין „יורדים" לבין „ישראלים הנוחים בחו"ל". כיצד נגדיר „ישראלי" ה־מחה בחו"ל שלוש שנים רצופות ומה כך, ועוסק בעבודות שונות ומשונות, שבדרך כלל היה מסרב לעשותן בהיותו בארץ? ומיבד נגדיר לעומתו ישראלי הלומד בחו"ל במשך חמש שנים והמתכונן לחזור ארצה עם תום לימודיו? מי מהם נגדיר כ„יורד" ומי כ„ישראלי השוהה זמנית בחו"ל?

מתן לגיטימציה מוסדית לאותם „יורדים" הינה מסוכנת. לכן, גישתו הבסיסית של ראש הממשלה, שזה ירוחה מן הארץ מבטאת חולשה שיש להסתייג ממנה. הינה גישה נכונה ביותר. ה„יורד" חייב לדעת שבעיני החברה הישראלית הוא שוב איננו „הישר־ראלי הטוב" — גם אם הוא מוכן לבוא ארצה לבקר שבועות בעת צרה. כיצד אם כן אפשר להביע הסתייגות זו מחד, ולהיות לכתובת פתוחה ומועילה לשמיניים בשיחה על חזרתם ארצה, מאידך? מהי הדרך בה ניתן לגשר בין גינוי תופעת הירידה בסגר פנים המורות, לבין החיוך המעודד לחזרת ארצה?

תעשת שאיפות צנועות

קיים קושי ברור בטיפול בנושא הנרבע ממתן הקלות לחזרתם, שיה שכאן בארץ בפשכת המחדרות הינם־יומית הישה. האם כדי לקבל עידוד מן המדינה צריך בעיר ישראלי לבלות תקופת מסוימת בחו"ל? תוסר הטיפול בבעיותיו של הנש־לינו הנוגע (כגון: סיוע ראשוני לוזגות צעירים) — לתעניק סיוע לישראלים רבים. שחוזרו בעקבות מלחמת יום כיפור. ויצר חוסר איזון בין הנשת הסיוע לתושב־חוזר לבין אי־יכולתם של אזרחים רגילים לקבלים שאיפות סבירות וצנועות.

לכן יש לבלות גמישות רבה בביצוע ההחלטות, לשון מבוסס הסיוע והקלות הניתנים לישראלים חוזרים. מצד אחד יש צורך בולם לסיע לאלה הזקוק־ים שנים רבות בחו"ל בהשמת שאיפתם לחזור ארצה. אך יחד עם זאת יש לקחת בחשבון כי לעתים מדובר בישראלי שסיים זה עתה את לימודיו וחיצה מחוץ ארצה. נוקק לסיוע גדול יותר ממי ששחה שנים רבות בארה"ב. ושבוודאי יכול היה לחסוך מכוסים נאים. ייתכן שבסופו של דבר כראיה חנוש־עת הוקמה באלה השוהים בחו"ל תקופה קצרה יותר.

אם מצניע אנו בגישה ציבורית־חיובית ובנכונות הבנתית לקליטת ישראלים־חוזרים, אסור ליצור מצבים שיעוררו קנאה וביקורת. זכורה לכל הוקפות מהלכה בת נתנלו ניגודים בין לידי־הארץ לבין מדינות חיים כשאי־הבנה לגושא וכוויות־עולים יב־מדינות שכורה כלפי נושא הקליטה בכללה. אוירת לא פחות לחלוטין, והיא קיימת בחלקה עד עצם היום הזה.

כיצד אפשר איפוא, ליצור שיטה שלמיה יינתן מיתן לחזרים, ומאידך יישמר יחס השלילה כלפי בעיות הירידה?

יש לחלוש על מערכת סיוע קבועה ולהעמידה על מיכשירות מתלהלים, כפי שהדבר נדרש בכל גושא ביטוי הקשור בהעברת סיוע מכספי הציבור. שהרי הדברים ללא ליצור מערכת שתביא בחשבון את כל הנקודות ומרחב בעת. הבעוזה אחת. יש לבסוס על הלה של כל מדה. במקרה כזה יש לבדוק את מבנו הכלכלי. המשפחתי האישי של הפונה בבקשת מתקיים אינם בשורה.

תשובה זו תשובה לגו מאד. משום שמח שנעשה בנמל־התעופה הוא רק דוגמה. מעין רקמה מבחן לבדיקת תחלואי המשק הציבורי כולו ואין בו בפרט אלא מה שיש בכלל.

עיריית ירושלים תתבקש לאשר חדיגות חמוזרות בשלושה בנינים

המדובר ב־3 בניינים ענקיים הסמוכים לתחנת „אגד" בכניסה לעיר, שנוספו להם פנטהאוזים, מחסנים וחדרי־כביסה □ אחד הבניינים נרכש ע"י עיריית ירושלים עצמה למשרדים, למרות שנועד למגורים □ בדירות־חגג ייערכו מסיבות העיריה

— מאת ניצה יששכרוב, כתבת „ידיעות אחרונות" —

עבריין־לשעבר תרם את משכורתו הראשונה

מאת ראובן לייב.

כתב „ידיעות אחרונות" שבריון לשקר שהשתחרר לא מכבר מן הכלא, תרם את משכורתו החודשית הראשונה לקרן לשיקום עבריינים צעירים.

בישיבת הוועדה המקומית לתכנון ולבניה, לפני כשבוע עיים, הוצגה רשימת „חשיבה" שהם למעשה חריגים ש־עיריית ירושלים עצמה, לצרכי משרדים — אף שהבניין עצמו נועד מלכתחילה למגורים.

ניבנו שלוש דירות „פנטהאוז" שלא נכללו בתוכניות המקוריות של הבנינים.

הפנטהאוז שבעיריה מער־רבת גם בקבוצת של אחד ה־בנינים מוסיפה לחוכרת המ־סבירות לעובדי העיריה. תמורת סכום סימלי (600 לי־רות עבור תחזוקה), הקבלנים שילמו מס־שבח עבור שני פנטהאוזים בלבד, וגם סכום זה (17,140 ל"י) נראה פגיחוך בינינו אחדים מחברי העיריה, הרואים בעיסקה זו שערורייה ממדרגה ראשונה.

לפני שנתיים הגיש המתנך דס יואל חידקל, המפונה מן ביקורת הנדסה בעיריה, דו"ח שהוזמן על ידי מנכ"ל העיריה, רוני פינגשטין. בדו"ח הוא הוריע על שהעיריה לא שיכלה מעבירות הבניה שנעשו בשלושה בנינים ענקיים, יחס לכולל ביתר כלפי זי־קבלנים.

העיריה קנתה קומת שלמה מאשר לא ידעה אם הרבו חוקי — אחרי פר דיעיל. ר־מוסיף כי המיכה בנין המגר־רים לבנין משרדים יוצרת מיפ־גע חמור לתברה באיזור.

„עצם העובדה שהעיריה מער־רבת גם בקביעת של אחד ה־בנינים מוסיפה לחוכרת המ־סבירות לעובדי העיריה. תמורת סכום סימלי (600 לי־רות עבור תחזוקה), הקבלנים שילמו מס־שבח עבור שני פנטהאוזים בלבד, וגם סכום זה (17,140 ל"י) נראה פגיחוך בינינו אחדים מחברי העיריה, הרואים בעיסקה זו שערורייה ממדרגה ראשונה.

לפני שנתיים הגיש המתנך דס יואל חידקל, המפונה מן ביקורת הנדסה בעיריה, דו"ח שהוזמן על ידי מנכ"ל העיריה, רוני פינגשטין. בדו"ח הוא הוריע על שהעיריה לא שיכלה מעבירות הבניה שנעשו בשלושה בנינים ענקיים, יחס לכולל ביתר כלפי זי־קבלנים.

— מאת כתב „ידיעות אחרונות" —

בימים הקרובים תתבקש מועצת עיריית ירושלים לאשר בדיעבד חריגות בבניה שנעשו בשלושה בנינים ענקיים, לא הרחק מתחנת „אגד" בכניסה לעיר. אחד מהם קנתה עיריית ירושלים עצמה, לצרכי משרדים — אף שהבניין עצמו נועד מלכתחילה למגורים.

בדיעבד מתבקש אישור לחריגות בבנייה

בישיבת הוועדה המקומית לתכנון ולבניה, לפני כשבוע עיים, הוצגה רשימת „חשיבה" שהם למעשה חריגים ש־עיריית ירושלים עצמה, לצרכי משרדים — אף שהבניין עצמו נועד מלכתחילה למגורים.

ביצעו פנטהאוזים לא מתוכננים

ניבנו שלוש דירות „פנטהאוז" שלא נכללו בתוכניות המקוריות של הבנינים.

„עצם העובדה שהעיריה מער־רבת גם בקביעת של אחד ה־בנינים מוסיפה לחוכרת המ־סבירות לעובדי העיריה. תמורת סכום סימלי (600 לי־רות עבור תחזוקה), הקבלנים שילמו מס־שבח עבור שני פנטהאוזים בלבד, וגם סכום זה (17,140 ל"י) נראה פגיחוך בינינו אחדים מחברי העיריה, הרואים בעיסקה זו שערורייה ממדרגה ראשונה.

מחסנים ומרתפים

בין החריגות בהם מדובר:

- חניון שהיה צריך להיבנות מתחת לקומת המקלט ולא נבנה. ועתה מציעים הקבלנים להקים חניון אחר בבניין נוסף שיקום בחתיר בקרבת מקום;
- מחסנים, חדרי הסקה וחדר־ר־כביסה שלא היו בתוכנית המקורית ושניבנו על ידי ה־קבלנים;
- על גגות שלושת הבנינים הוקמו חדרים, בניגוד לתוכנית המקורית.

מסיבות־חגג

בדיון בוועדה המקומית הוצע לאשר את הבנייה הנוספת, אולם הוחלט לדחות את ההחלטה בעניין זה עד לדיון בוועדה המחוזית.

מסיבות־חגג

בדיון בוועדה המקומית הוצע לאשר את הבנייה הנוספת, אולם הוחלט לדחות את ההחלטה בעניין זה עד לדיון בוועדה המחוזית.

„בשאינני מצייר אני חולה"

— אומר הצייר שלמה ואן־דן־ברג שפתח תערוכת ציורים חדשה בגלריה „דיוקן" בתל־אביב

— מאת עמלית ארגמן —

הצייר שלמה ואן־דן־ברג, הוא איש האוהב את החיים, לבריות שאלה לו הישיבה עיבו כל־כך, והוא מכטא אהבת זו לחיים, לאור ולצבע במסתולו הבקיר.

„אני מתנגד", אומר ון־דן־ברג. „לי־בת מחנות ושירים. וגם על עולם הפלי־לים לא פסח. הוא מרבה לנגן בפסנתר, ויש יצירות מסרי עסו. זה רק מרי לגביו שהשיגה כמעט ואינה כלולה בס־דר יומו.

המעולות שאין לה גבול אפילו אותו כבר כילך. „לא אחת", הוא מ־ספר, היו משליכים אותי בבוטות מ־מן המוזיאונים בהם הייתי משוטט ב־ילדותי. הייתי מוכרח תמיד לחפ־את הציירים הנפלאים, לחזות בם ב־סטרוקטורה בין האבנבעות". כיום, ־הוא מסוגל לקחת קטע עיתון בו נמ־עליון בי מדורי רכילותי כלשהו, לתפ־לקולאז' אמנותי החלוץ. על קיר בטא־יחד עם יצירות רבות של ציירי־אשר לקחו חלק בתפתחות דרכו ב־אמנות ובעיצובה. כך הוא שמנה, למשל, הצייר יוסף זריצקי, מנ־הצייר הישראלי, שהיה מרחה.

מאז ומתמיד גמרו עליו מבקרי־אמנות את ההלל בהולגה, הישוחה ממשיכו של מרנדריאן, מגדולי הצ־רים ההולנדים בני זמננו, בארץ, אחר שהציג שתיים מתערוכותיו ב־ויאון ישראל בבמויאון תל־אביב. ־חזרהו כמי שהחייה את המנון, את ה־מם ואת הפורמרים, וכאמן יוצא־דופן מצא את דרכו העצמית.

תערוכתו הנוכחית של ון־דן־ברג תהיה, מן הסתם, חווית נוספת לא־המכירים אותו משכבר, ותרשה — אלת שיתוודעו אליו לראשונה בגלי־ריה „דיוקן".

ביקור בעיר העתיקה הוליד כתב חדש לעיוורים

שיטת מהסכנית להדרכת עיוורים בכתיבה המובנת גם לשכלולים, המוצאת על יד איש שירותי התקשורת בהולנד, בעקבות ביקור אצל... רצף בעיר הנתיקה בירושלים.

האיש, א.י. ון פורן, ראה כי הראף הערבי כותב על מרצפות חימר שהוא מלבן, בשפות רבות, שהוא אף איננו מכיר את צורת אותיותיהן. ואת — על ידי תבנית שיש בה חריצים המגתים את הכותב בעת הכתיבה.

במקרה נתקל ואן פורן בעיוור, בצאתו מבית המלאכה. רחבר זה עורר בלבו את הרעיון להפעיל את השיטה לבני עיוורים. המיטה שהוא פיתח בעיר בת זאת נקראת בשם „בית עיר". זוהי התיבה דרך תבנית פלסטית עם חריצים, בדומה האותיות הרגילות. העיוור יכול לכתוב כרצונו, באותיות רגילות. לכל אדם שהוא רוצה להתכתב עמו, ואילו לקרוא את הכתב הזה הוא יכול באמצעות מכשיר הנקרא „אור־קוון" המחוברים כתפים לרישומים המורגשים בקצות האצבעות.

בתצלום: ואן פורן מדריך עיוור בשיטת הכתיבה החדשה.

2 חברי מושב אלמגור חשפו רשת גנבים וסוחרים בפרי גנוב בצפון

לאחר שכמות אבוקדו גדולה נגנבה ממטעיהם, יצאו לשווקים וגילו בעצמם את עקבות הגנבים

— מאת שמואל אלנקות, כתבנו בצפון —

חקירה פרטית שניהלו שני חברי מושב אלמגור, הביאה לחשיפת רשת גנבים וסוחרים בפרי גנוב, שפעלה בצפון.

השנים, יהודה זילברפניג ו־ר־ניא דן, גילו לפני חודש סימנו־ים בבמטע לאבוקדו, בנפתלי לאונגמן.

בין סוחרי הפרי, אל לא מצ־א דבר, אחר כך הם יצאו לי־צערת ושרכו סקר נרחב על דרך הגנבה הפרי לשחקים. תוך כדי כך גילו בשוק אבוקדו קטן, שמשקיר מחוז פי־270 גרם, שהוא המשקל המינימלי המותר לקטיף. בין הפרי נמ־צא גם אבוקדו מקן מיוחד, שלא הקטיף בו מתחיל בחודשים מר־ר־ואר־מארס. סימנים אלה הבי־הירו להם, מעל לכל ספק, ש־לפניהם פרי גנוב, יתרה מ־זאת: על־יסי סימנים מיוחדים, וסי־מן אי־אפשר לשייך חלק מ־חפרי למטעים שלהם.

פעולת הבילוש הסתרשה לא נסתיימה כך. הם שוטטו ב־גילה אם זהות הגנבים מהמ־נגב. כדי להביאו כמוצג לי־משטרה. עבודה דומה נעשתה — המותר לקטיף. בין הפרי נמ־צא גם אבוקדו מקן מיוחד, שלא הקטיף בו מתחיל בחודשים מר־ר־ואר־מארס. סימנים אלה הבי־הירו להם, מעל לכל ספק, ש־לפניהם פרי גנוב. יתרה מ־זאת: על־יסי סימנים מיוחדים, וסי־מן אי־אפשר לשייך חלק מ־חפרי למטעים שלהם.

פעולת הבילוש הסתרשה לא נסתיימה כך. הם שוטטו ב־גילה אם זהות הגנבים מהמ־נגב. כדי להביאו כמוצג לי־משטרה. עבודה דומה נעשתה בשוקי עמק הירדן, בין הפרי נמ־צא גם אבוקדו מקן מיוחד, שלא הקטיף בו מתחיל בחודשים מר־ר־ואר־מארס. סימנים אלה הבי־הירו להם, מעל לכל ספק, ש־לפניהם פרי גנוב. יתרה מ־זאת: על־יסי סימנים מיוחדים, וסי־מן אי־אפשר לשייך חלק מ־חפרי למטעים שלהם.

...דחתה בקשה לצו־מניעה ...גד מונהל, סינגר' בישראל

— מאת כתב „ידיעות אחרונות" —

[illegible] בית־המשפט המחוזי בתל־אביב, מר מיכה קנר, דחה [illegible] בקשתה של חברת „מהוריגנרקס" לסיון צו־מניעה נגד מ־[illegible] מנהל החברה, מר מיכאל דרדא והחברה „מרבנר" [illegible] צרל „סינגר" בישראל.

[illegible] בהחלטתו קבע השופט, כי לא [illegible] „מהוריגנרקס" המכ־[illegible] הוכח אפילו לכאורה שוידרא [illegible] עשה יד אחת עם „סינגר" לפני [illegible] פרישתו מחברת „מהוריגנ־[illegible] מיקס". כמו כן ציין השופט, [illegible] כי אין כאן גם סגיעה ב־[illegible] מוניטין של „מהוריגנרקס". ב־[illegible] שאם לא כן — אמר השופט — [illegible] כל חברות סוחרות בין שני [illegible] סוחרים תשבש יסוד להבטעת [illegible] נזיקין בשל סגיעה במוניטין.

...ינים פיתו קרבנותיהם ...ל־יד... סטודנטיות

— מאת משה רונן, כתב „ידיעות אחרונות" —

[illegible] ביור רמאויות במשטרת תל־אביב חשף רשת של [illegible] ונמאים, אשר הנו לשלוח צעירות, מתן סטודנט־[illegible] לעמות נכרים ולרצות אותם.

[illegible] הפעלו שוחרור בערב 3 [illegible] בכל יום מגיעים למשטרת גב־[illegible] ריים נוסטים, שנפלו קרבן לתע־[illegible] לולי הרשת. הוא סיפר, כי ה־[illegible] חשודה אסתר כהן פתחה כמה [illegible] חשבונות־בנק בעזרת תעודות [illegible] זהות מזויפות. על שמות שוו־[illegible] ניים. כך הוא חבליחות לזיוף [illegible] צקים ולקנות רכוש רב בתנר־[illegible] ניות. גילה בבית המשפט, כי [illegible] יות בצקים ללא כיסוי.

...ערה בת 16 מאשימה ...אוס את הסבא החורג

— מאת שבתי פורסנוי, כתב „ידיעות אחרונות" —

[illegible] בת 16, שהתוכנה בחקיקבית קרוון, עצרה בפוף [illegible] בין ביתו־מטרה בארה מרחובות יפו, הבקול הנוכ־מבכי [illegible] ניגבה במסע האבוקדו, חשיד־לתם בכורדים. הם הגישו תלו־[illegible] נה למשטרת ראש פינה — וב־[illegible] מקבל החליטו לפנות לבד. „ה־[illegible] נגבים הוריהן מתעצים כשלו־[illegible] דרך הנגאה הפרי לשחקים. תוך [illegible] כדי כך גילו בשוק אבוקדו [illegible] קטן, שמשקיר מחוז פי־270 [illegible] גרם, שהוא המשקל המינימלי [illegible]

חמאה. הטעם הטוב של העוגה.

עוגת שוקולד ללא אפייה

המצרכים:

400 גרם שוקולד מריר.
250 גרם חמאה. 8 ביצים.
אגוזים או שקדים כתושים לעיטור.

אורח ההכנה:

1. **המסי את השוקולד יחד עם החמאה על אש קטנה.**
2. **הפרידי את החלמונים מן החלבונים.**
3. **טרפי את החלמונים וערבבי עם השוקולד המומס (כשהוא פושר).**
4. **הקציפי את החלבונים לקציפה מוצקה. ערבבי עם השוקולד בקלילות בתנועות קיפול.**
5. **צקי את הבלילה לתבנית משומנת ואחמצי במקרר עד שתתקשה.**
6. **כדי להוציא את העוגה מהתבנית, טבלי את תחתיתה במים חמים למשך דקות אחדות, שבלי להב של סכין במים חמים והעבירי אותו סביב העוגה כדי להפרידה מהתבנית.**
7. **העבירי את העוגה לצלחת הגשה ועטרי בשקדים או באגוזים. אחסני במקרר.**

„אתא" מודיעה על המשך

שבועיים בלבן

עד ה־30.11.76

הנחות של 10% - 20% על כלי מיטה ומגבות

מצעי דקרון (super press) וכותנה מעולים בשלל צבעים ובעיצוב מודרני.
מגבות פרוטה במבחר גדלים וצבעים,
מגבות מטבח חלקות ומודפסות.

נמשכת מכירת יתרות הקיץ

אתא

„אתא" הלנו ערוכה לאיכות וטיב מעולים, לכל מרצר מצורפת תווית ובה הוראות הכביסה, כנדרש בתקן הישראלי.
השיכבות מיוחדת יש לתרגום חמיטנו הלועזי לעבריה, כנדרש בחוק, ראוה לחנות הנרשה.

פרשעי־המלחמה סייע לביון

— ובא על שכרו: הוא לא יגורש מארה"ב

אלברט לאפוסייקס

ארנרם לאפוסייקס, לאמוש ה־חשוד כבוגדנו משעי מלחמה בי־יפו הכיבוש הנאצי בבריח"ם ד"ר אלברט קרמר בריגה. שלטי־מור שבועות מידע במורים ל־מלחמה הגיעה האמריקנים על מעללייו של לאפוסייקס ב־יפו המלחמה — הישראלית חיים אנשים רבים, היכולים לספור עדות על מעשיו.

אולם, בשבוע שעבר מסן לאפוסייקס, בשיחה עם אחוב־מי ורב־חיילים לשמורה ותצ"ל מן של ובצית נמצא בחנוות ביצעה — אך רושם מוטעה זה נוצר בגמנה ונובל לרעה ב־יוסיון. עליידי בטשלת אינ־ליח, זו שלמני האחרונה, ר־אולי זו שלפניה.

מתברר, כי החוץ המיוחד ל־הצלת ובצית, שהושר בפרלמנט הוקים הקיימים אינן בשוא ל־בירדיב. הבינוגו, כי משרד ה־חוצים יעיר לרשיבות בסן דיר־גו לתפוסיק בכל שמרה בנדן. אם אין חדבר כך, הודע לנו כך מייד, עוד שעם תודה על הסכלנות שגילית בענינן זה ועל סיוען בעבר למלכנות.

דובר מוכנות הבינו הודה, כי הוכנוכנו אכן קיימת מנעים עם שלטונות הלגיה בפרשת לאפ־מיבקים. אולם טען, כי מנעים אלה לא היו בהחלט „חשוב־בות". לא הוי בהחלט „חשוב־בות". הוא הזיאר את לאפוסייקס כאדם „אשר הושים בעבר מי־הה של סיוע לסוכנות".

לדבריו, עד שנת 1968 נסע מאז לארצות רבות, כדי לאסוף מי־מודע מסוגו על ידי־מכונות. הבינוגו מסר, כי לא קיבל שכר מן המוסד נות.

מאת כתב „דילי אכספרס", מיוחד ל„ידיעות אחרונות"

אם לא יישאר משהו — ואלוהי — יהיו יגדיגו בני הדור האחרון שיראה את ניצית. כפי שאנו מכירים אותה.

ציות, שהפסקת הבלתי נגד נעת ממנו הוא, כי אוכלוסיה בבי־מלחמה אחת הכלולים הראשו־נים מוהדגיים בחרוף זה, כשמי תגאות אלחיים אם קרסולי־הה מסילים בכיכר סנט פדק.

אמנם חכל היו חחה רושם. אם דאות כמעט. כי מעולל רש־מי ורב־חיקף לשמורה ותצ"ל חו של ובצית נמצא בחנוות ביצעה — אך רושם מוטעה זה נוצר בגמנה ונובל לרעה ב־יוסיון. עליידי בטשלת אינ־ליח, זו שלפני האחרונה, ר־אולי זו שלפניה.

מתברר, כי החוץ המיוחד ל־הצלת ובצית, שהושר בפרלמנט הוקים הקיימים אינן בשוא ל־בירדיב. הבינוגו, כי משרד ה־חוצים יעיר לרשיבות בסן דיר־גו לתפוסיק בכל שמרה בנדן. אם אין חדבר כך, הודע לנו כך מייד, עוד שעם תודה על הסכלנות שגילית בענינן זה ועל סיוען בעבר למלכנות.

דובר מוכנות הבינו הודה, כי הוכנוכנו אכן קיימת מנעים עם שלטונות הלגיה בפרשת לאפ־מיבקים. אולם טען, כי מנעים אלה לא היו בהחלט „חשוב־בות". הוא הזיאר את לאפוסייקס כאדם „אשר הושים בעבר מי־הה של סיוע למלכנות".

מאז שנת 1968 היה נסע מאז לארצות רבות, כדי לאסוף מי־מודע מסוגו על ידי־מכונות. הבינוגו מסר, כי לא קיבל שכר מן המוסד נות.

ממשלת איטליה נטלה לעצמה כסף „הקרן העולמית להצלת ונציה"

העיר שכולה יצירות אמנות וחלומות ממשיכה לשקוע, ותושביה נוטשים אותה

מאת כתב „דילי אכספרס", מיוחד ל„ידיעות אחרונות"

אם לא יישאר משהו — ואלוהי — יהיו יגדיגו בני הדור האחרון שיראה את ונציה. כפי שאנו מכירים אותה.

אלה תחדשות המדאיגות ה־מלוות את המאלומים הראשו־נים מוהדגיים בחרוף זה. כשמי תגאות אלחיים אם קרסולי־הה מסילים בכיכר סנט פדק.

אמנם חכל היו חחה רושם. אם דאות כמעט. כי מעולל רש־מי ורב־חיקף לשמורה ותצ"ל חו של ובצית נמצא בחנוות ביצעה — אך רושם מוטעה זה נוצר בגמנה ונובל לרעה ב־יוסיון. עליידי בטשלת אינ־ליח, זו שלפני האחרונה, ר־אולי זו שלפניה.

מתברר, כי החוץ המיוחד ל־הצלת ובצית, שהושר בפרלמנט הוקים הקיימים אינן בשוא ל־בירדיב. הבינוגו, כי משרד ה־חוצים יעיר לרשיבות בסן דיר־גו לתפוסיק בכל שמרה בנדן. אם אין חדבר כך, הודע לנו כך מייד, עוד שעם תודה על הסכלנות שגילית בענינן זה ועל סיוען בעבר למלכנות.

דובר מוכנות הבינו הודה, כי הוכנוכנו אכן קיימת מנעים עם שלטונות הלגיה בפרשת לאפ־מיבקים. אולם טען, כי מנעים אלה לא היו בהחלט „חשוב־בות". הוא הזיאר את לאפוסייקס כאדם „אשר הושים בעבר מי־הה של סיוע למלכנות".

מאז שנת 1968 היה נסע מאז לארצות רבות, כדי לאסוף מי־מודע מסוגו על ידי־מכונות. הבינוגו מסר, כי לא קיבל שכר מן המוסד נות.

אלה המסקנות המדאיגות של טשטן מי שילים ניילי ב־טיפוס הדש „מחם של וב־

ציה, אלא ו.יהום הנגרם על־ידי מפעלי התעשיה בסרבה. אדם כל הרצון הטוב ומפלו־ה בדמי הטבירות הנמוכים ביותר לדיות קטנות. בלי התה־לה בוה לאלחיות של ונציה תחנם עד אל הזמנת הבירוקרטיה ה־אירופלקית.

● שיר מרחפת

הספר מביא רשימת ארוכה ומרשימה של הצעות מכל רח־בי העולם לסיוע בכסף, ביעוץ ובביצוע. חברות מיסחריות הין מוכנות להעמיד לרשות המיב־צע ציוד יקר חינם אין כסף, ינוסקין נסלה את המעיל תחת הסוחה. עזיים וסיעצות בכל רחבי העולם — כמו הדעוה הבריטית „ונציה בסכנה" ערכו מגבויות ומסעי הדגמה למען שיקום אחרים ויצירות אמנות בונציה.

כמעט שום עיר אחרת לא יכולה לגייס כל־כך הרבה הו־כחות אהבה מורים כמו ונציה.

מדוע? מבלי לפגוע בחשי־בות ההיסטוריות והערכת ה־אמנותי, בארכיטקטורה של ה־גורון ובעיצרות של בלינו, שיציאן וטיטורטו — קיימת עוד ונציה הזו גם בלי, כי היא עיר מרחפת.

היא אמת ומרחפת מעל ה־לגונה כמו טרקטסיעות בלב מיצבו; שום עליל לא יישמע חעוגים המחרחרות. שמיע אחד ידע לבלום את המרדדדות ל־בי המולכים. גם הארו בחוב־ה יוא קמטם, גם לאלה שלא ראו את ונציה אלא בסרטים — זהי עיר שאינה בנויה רק אבנים. אלא גם מחלומות.

● הסמנים פולש

אפילו היוזמים המקצוניה של גב המוזאון ע"ש ויקטוריה ו־אלברט בלונדון תרמו לעניין — בשאר הוקרים בשנה כזו, כדי לשקוע עוד יותר ולהיות בסכנה.

אולם ה.יהום הנגרם על־ידי מפעלי התעשיה בסרבה. אדם כל הרצון הטוב ומפלו־ה בדמי הטבירות הנמוכים ביותר לדיות קטנות. בלי הת־לה בוה לאלחיות של ונציה תחנם עד אל הזמנת הבירוקרטיה ה־אירופלקית.

● עצם העובדה שונציה שו־קעת אין בה כדי לרחום ל־יאלו. גם לונדון שוקעת באחוז שיעור במימי תחמה וגם היא נאלצת לבקוש אמצעים כנגד שטפונות.

ניתן לחוות מראש את הס־פונות בונציה. ניתן לאמוש בס־לים ברור ונכלה את המעילל תחת הסוחה. עזיים וסיעצות בכל רחבי העולם — כמו הדעוה הבריטית „ונציה בסכנה" ערכו מגבויות ומסעי הדגמה למען שיקום אחרים ויצירות אמנות בונציה.

כמעט שום עיר אחרת לא יכולה לגייס כל־כך הרבה הו־כחות אהבה מורים כמו ונציה.

מדוע? מבלי לפגוע בחשי־בות ההיסטוריות והערכת ה־אמנותי, בארכיטקטורה של ה־גורון ובעיצרות של בלינו, שיציאן וטיטורטו — קיימת עוד ונציה הזו גם בלי, כי היא עיר מרחפת.

היא אמת ומרחפת מעל ה־לגונה כמו טרקטסיעות בלב מיצבו; שום עליל לא יישמע חעוגים המחרחרות. שמיע אחד ידע לבלום את המרדדדות ל־בי המולכים. גם הארו בחוב־ה יוא קמטם, גם לאלה שלא ראו את ונציה אלא בסרטים — זהי עיר שאינה בנויה רק אבנים. אלא גם מחלומות.

● הסמנים פולש

אפילו היוזמים המקצוניה של גב המוזאון ע"ש ויקטוריה ו־אלברט בלונדון תרמו לעניין — בשאר הוקרים בשנה כזו, כדי לשקוע עוד יותר ולהיות בסכנה.

נוריון וואן־תיות

חיין הצנרעים של המרשל

אלוף דרום־ווייטנאם לשעבר, המרשל נגוין וואן־תיה — אחד עליו נמסר, כי קרב נגדת סיגון כדי הקמתו־ה ויפנים הגלות להבריח לחו"ל שלושה רחצי פון חל־ה הצרכי בפריטה.

הסדת סכום של 40.000 ל"ש (כ־600.000 ל"י) רכש לעצמו ואן־תיה בית בן חמישה חדרים בעיירה ג'ון־מלדן, הסמוכה לגלגון.

המרשל בן ה־73 שילם במזומנים את מלוא מחירו של בנין. הוא מתגורר בו עם אשתו ושני ילדיו. השכנים שבו, אם כי נראה שאין הוא חסר אמצעים כספיים: ביתו מוסר מכוניות יקרות". הוא הם רשם את בנו בן בין לבית־הספר „איטון" — בו לומדים ילדי־האצולה הבריטית.

גם שילוח, יומם סמורים לפני כניעת דרום־ווייטנאם, נתן ואן־תיה לאמריקנים. משום עקר לבריטניה, ומסרו־ר הבריטי הניר לו להתגורר בגלגון בדרך־קבע.

שמעי כריטי, שביקש את מגובהה של שגרירות ה־דמוקרטיה הדמוקרטית־עממית של ווייטנאם בלונדון, נענה: „לא לו כל ענין בנוכלי של ואן־תיה".

נושאי־הג"א - בראש סולם העדיפות הרוס': אימונים אפילו לילדי־גן

מקימים מערכות תת־קרקעיות לאספקת וכות □ דאגה עמוקה באדה"ב

— טלו. מאת כתבנו בוושינגטון —

אם הפרוץ מלחמה גרעינית, אי מלחמה כימית־ביולוגית — ניא תוקפנו את בריתה־הדמוקרטיות מכונה הסוב המרכזי שעריה הנגד אדרחיה, רשת מיקלטים תת־קרקעיים, מאכלי מזון לשעת חירום ובגדי אבלה.

כתב „וושינגטון פוסט" ב־ עילה אל בוא המתגוננות ה־מוקמת מוסר, כי הקרמלין ה־אורחות ראלאי סולם העדיפויות.

ישרות הגרדים בכרים עומדים בראש הגרדים הזאת. המרכזה שמשמלתה חלשות על כל מעשה בי המשק — להתכונן לשעת חירום לבין זו של ארצות־ה־ברית, הם מעוגנים. כי חוסר אזון זה מהוג קשות בכוח הזר־חנה האמריקני.

● ערכות ההגנה האזרחית ה־סובייטית כוללת, בין היתר, בי־ערכות חלבות בעד הילדים בחודש, וה־גז. חשבל ומים ומאגרי הבהמה תת־קרקעיים עגעים, שבשלוחת לכל מיקומן בגיל הראוי, תו־מומים מערבים מדשים גם כי שני שלישים של התעשיה הסובייטית נמצאים מתוץ לגר־כזים עירוניים, וכי התעשיה זו בצאית הסובייטית, הכן כל ה־ייצור הטיוני שלה, הוכלו לחבר שיך לחסקד גם לאחר מתקפה גרעינית.

● מומחים צבאיים במערב ובעיקר בארצות הברית — מר־שרות ארגרים בכרים עומדים יכולות של ברית המועצות — שמשמלתה חלשות על כל מעשה בי המשק — להתכונן לשעת חירום לבין זו של ארצות־ה־ברית, הם מעוגנים. כי חוסר אזון זה מהוג קשות בכוח הזר־חנה האמריקני.

● ההכנות הסובייטיות הנמרצות ה־חגנה עם האכלוסיה עד לרמה ה־מקסימלית אחת. המרכזה קמה מעגרת בארה"ב חשעות אמריקנים מתחדים בנושאים כמו הגנה אזרחית, מיקלטים הגרעיניים, מאכלי מזון לשעת חירום ובגדי אבלה.

● ערכות ההגנה האזרחית ה־סובייטית כוללת, בין היתר, בי־ערכות חלבות בעד הילדים בחודש, וה־גז. חשבל ומים ומאגרי הבהמה תת־קרקעיים עגעים, שבשלוחת לכל מיקומן בגיל הראוי, תו־מומים מערבים מדשים גם כי שני שלישים של התעשיה הסובייטית נמצאים מתוץ לגר־כזים עירוניים, וכי התעשיה זו בצאית הסובייטית, הכן כל ה־ייצור הטיוני שלה, הוכלו לחבר שיך לחסקד גם לאחר מתקפה גרעינית.

מי זקוק ל„שרות־שפתיים"?

שרות „דילי אכספרס", מיוחד ל„ידיעות אחרונות"

בוקר טוב — כאן „שרות־שפתיים". יש לנו עבורך, אדוני, הודעה מעניינת אחת הערב. רים שלך, הוא מבקש למסור לך את הודע־לומר לכם רבים כדוגמנות ואיה אותן ומרי־גיו ובמרוחב אחת מגוון ומעלים בעעלים הבוקר. בשעות אלה אחת מתיחים לעובדיך בצורה נבנית ממש. תודה מראש, ושלום לך".

במשך חודשי־שעילות המעטים, הפכו „שרות שפתיים" המחודרות־אהבה, פניות ל־עובדים בעמדים. תדרוות מבעלים לעשר־תיהם. ובקשות לתעלת־שבר. עני אנשים המתמשנו בשרות זה כדי לסמוך הודעות־המסרות לעמיריהם. המשות אבות הדיעות בעלה על רצונם הנגדע מענו.

מחיר הערות שוות לכל נפש — חמישה דולר להודעה. המנאי היחיד: אסור שהו־דעת הזיעה נסות. שערורייתיות אם מסני־צות.

מבעים על „שרות שפתיים" כבר נמצ־אים בשלבי־הקמה במרבית הערים הגדולות של ארה"ב.

וכך נשמעה. איפוא. שיחה טלפונית מ־משרדו של מר אברהמס:

„בוקר טוב — כאן „שרות־שפתיים". יש לנו עבורך, אדוני, הודעה מעניינת אחת הערב. רים שלך, הוא מבקש למסור לך את הודע־לומר לכם רבים כדוגמנות ואיה אותן ומרי־גיו ובמרוחב אחת מגוון ומעלים בעעלים הבוקר. בשעות אלה אחת מתיחים לעובדיך בצורה נבנית ממש. תודה מראש, ושלום לך".

במשך חודשי־שעילות המעטים, הפכו „שרות שפתיים" המחודרות־אהבה, פניות ל־עובדים בעמדים. תדרוות מבעלים לעשר־תיהם. ובקשות לתעלת־שבר. עני אנשים המתמשנו בשרות זה כדי לסמוך הודעות־המסרות לעמיריהם. המשות אבות הדיעות בעלה על רצונם הנגדע מענו.

מחיר הערות שוות לכל נפש — חמישה דולר להודעה. המנאי היחיד: אסור שהו־דעת הזיעה נסות. שערורייתיות אם מסני־צות.

מבעים על „שרות שפתיים" כבר נמצ־אים בשלבי־הקמה במרבית הערים הגדולות של ארה"ב.

עירית תל־אביב-יפו

שפץ ביתך בתל־אביב-יפו

עירית תל־אביב—יפו הקימה קרן שתעניק השתתפות כספית נכבדה או אשראי נוח במיוחד, ועזרה בתיכנון, בביצוע ובפיקוח לבעלי־דירות, דיירים ובעלי־בתים המעוניינים בשיפוץ.

ועדי בתים ודיירים מוזמנים לקבל פרטים מלאים בעירית תל־אביב—יפו, כיכר מלכי ישראל, קומה 9 חדר 953, טל. 243311 קו פנימי 391.

שפץ ביתך – שפר עירך

עירית תל־אביב-יפו

היחידה לעיצוב הסביבה העירונית

דוד שיפמן
סגן ראש העיריה

מה יקרה ב־15 בחודש?

עוסק

ה־15 בחודש הוא המועד האחרון להגשת

הדיווח התקופתי־מס ערך מוסף

ולתשולם יתרת המס על־פי הדו"ח

עוסק,

דע,

אי־דיווח ואי־תשלום המס־במועד מהוים עבירות פליליות לפי חוק מס ערך מוסף.

אחרי ה־15 בחודש יופעלו כלפי המאחרים הוראות החוק בדבר תשלום קנסות, ריבית פיגורים, הפרשי הצמדה ועוד. כמו כן יהיו המאחרים צפויים להפעלת תביעה פלילית.

עוסק,

מנע מעצמך ומאתנו את אי הנעימות הכרוכה בהפעלת האמצעים לאכיפת הגביה

הקפד על הגשת הדו"ח במועד!

מע"מ

אגף המס ערך מוסף

ההסתדרות הכללית של העובדים בארץ־ישראל

הסתדרות המהנדסים

למהנדסים המרוחקים

ועדת בקרת פטקה חד־משמעית תגמול לכל מהנדס אשר תשכלתו „דרושה לביצוע תפקידו או תורמת להעלאת רמת הביצוע". הממשלה מתנכרת לחתחייבותה החתומה ליישם מסקנות הועדה. היא טוענת שרק קומץ מהנדסים דרוש למשק המדינה ותתגמל עליו פטקה ועדת בקרת כבר כלול בשכרם. לדעתה, השכלתם האקדמאית במדינה לא דרושה ולא תורמת.

כאשר הצבענו על העובדה שועדת בקרת התבטאה במילים „תוספת שכר שתינתן" ו„הפיצוי שישולם", נאמר לנו בתשובה שזו היתה טליגת דיבור והועדה התכוונה לעבר, בדיוק כפי שבתנ"ך מתכוונים לעבר, כאשר כתוב בלשון עתיד! „ויראו... ויעשה... ויתן...".

בשעה זו מוכנה הממשלה לנהל משא־ומתן עם כל ציבור עובדים — פרט למהנדסים. הם בטוחים, משום שלשכרם חוצמדו כרבע מיליון עובדים אחרים.

נאלצנו להאבק, במגמה לשבור את מאבקנו רותקתם לעבודה על פי תקנות דרקוניות שחוצאו ב־8 בנובמבר, יום לאחר שביתת המהנדסים שקוימה במלואה. הממשלה חפצה אתכם לעובדי כפיים הממלאים תפקידים חתיוני כאשר עונש כבד של 2 שנות מאסר ו־—25,000 ל"י קנס תלוי ועומד על ראשם.

אנו דורשים מכל אחד מכם:

א) לפנות במכתב אישי אל שר האוצר ולדרוש הסבר, תיכון התגמול שועדת בקרת פטקה לכם.

ב) לפנות אישית להסתדרות המהנדסים לשם קבלת חוומת „מהנדס בתנאי ריתוק", אותה ונטביעו מסמר פעמים על כל מסמך העובר תחת ידכם במילוי תפקידיכם.

למהנדסים שעדיין לא רותקו:

עליכם להמשיך להאבק ולמלא את הסנקציות בקפדנות. כל עוד לא רותקתם, רואה בכם הממשלה מהנדסים מיוחדים, אשר על עבודתם אפשר לוותר, או לחחליפם, בעת חצורך, בטכנאים, פקידים או פועלים מקצועיים.

עליכם לחוכיח לאלת שמזלזלים בערך חטכנולוגיה במדינה שאין מהנדס שעבודתו אינה חיונית למשק.

יחד עם זאת, עליכם לחמנע בכל דרך אפשרית לחקל על עבודת חכפיה של חבריכם חמרותקים, וזאת על־מנת שמאבקנו יחיח אפקטיבי.

משה השביתה

מגכ"ל מסו"ת, בשובו משיחות ה„שוק":

סיכוי לגידול ההשקעות ממערב אירופה בישראל

— מאת ישראל תומר —

„דרוך להשתלבותה של ישראל בעתיד, כהבה מלאת בשוק האירופי המשותף, נפתחה בפגישן ביומים אלה", כך סיכם ד"ר משה מנדלבוים, מנכ"ל משרד המסחר והתעשיה, את ההסכם בין ישראל לשוק המשותף.

ההסכם לשיתוף פעולה כלכ- ר, תעשייתי, מדעי ושכנולו- גי, נחתם בסוף השבוע בבריר סל, אחרי משא ומתן ארוך ו־ מייגע.

השיחות תופסקו זכור, לפני שבועים, בשל היקוקי הדעות שנתגלו לגבי הגדרת עיתוף- הפעולה הכלכלי עם ישראל.

בשלטות הישראלית השתוח- פו בדסף על ד"ר מנדלבוים, גם ד"ר י. כהן, סמנכ"ל משרד מס- חר ותעשיה ד"ר י. מיצרבי, אשר ד"ר מטבעות הפיננסי, עו- מד בשמרד הזוץ.

בנוסח הסופי של ההסכם נק- בעה מחויבות גדולה יותר של השוק האירופי לסיוות התעשיה בישראל. מובן כי בשוק הכ- ולל שנתיה יסיע בפיתוח התעשיה בישראל. יעזור בקידום היצוא ויטפוח שלוה בחוזים המרבי, מחוקי התעשייה, חיילוי ידע ברורי שלאחר סיום שב- לת המחירים. החלו לחדש מ- ת מחירים — 45.000 ל"י (ללא בונוס); כ"ח הסיבה סלטיבה — 2.550 ל"י (ללא שנוי); רי- ל"י (ללא שנוי); לוכנבשטיין (ללא תחימה) — 4.300 ל"י (ללא שנוי); יהלום 3.300 ל"י (ללא שנוי); טכניון — 4.000 ל"י (ללא שנוי).

בשוק המטבעות והמרוויחים מכסף ואדר, שוב היה בטבע הנוכחי הדיבר בן מן הכסף, בכסופים מתשנים ואחרונות חל קיטאון מחלט ומוחלט ה- בנבולות של כ־100 ל"י למד- ליה.

לחלן מחירי המרוויחים בסוף השבוע האחרון, בר מצוות 3 מרוויחים) — 4.700 ל"י (לעו- מת 4.800 ל"י בשבוע שעבר); בלינים — 2.500 ל"י (לעומת 2.600 ל"י); מצדה — 6.100 ל"י (6.200 ל"י); ירושלים — 4.200 ל"י (4.300 ל"י); רוזר שילד — 4.300 ל"י (4.400 ל"י); בלפור — 6.700 ל"י (6.800 ל"י); קרן היסוד — 12.500 ל"י (13.600 ל"י); שוד ר"ש — 14.90 ל"י (13.900 ל"י); שעוד הבטעיון — 3.73 ל"י (ביש); ליש"ם — 13.800 ל"י (ביש); זהב (ק'ג) 42.500 ל"י (ביש).

רגיעה בשוק ה„זהובים"; הסוחרים עידכנו מחיריהם

— מאת חיים לנגבן —

לראשונה מזה כמה שבועות, התמנו בשבוע האחרון סימני רגיעה מוכחים בשוק המטבעות הזרים. במחירי רוב המטבעות ההב קיימת יציבות, אך השוק ממשיך להיות רדום ללא תנועה ביקוש ממשית.

לאחר הסיוסים רבים קבעו סוחרי המטבעות את סכלת הי- שה. מחירים הרשמיות „שוק המט- בעות המדולות, המוחמת סחות אך יותר מהמציאות. המב- לה תחדשה מתבאה בהודרת מחירים כלליה עם של המס- בעות המרכיות מזה. בהתאם לסוחרים הקיימים במחל- התאמת המחירים כא שיוחת הבדרה את המצב בשוק המט- בעות המדולות. אולם, יש לי- נציגי ישראל לחזר על כמה בים מאוד גורמים מסחריים בי- קום המטבעות — כי הנוגע הבעיות הסטיבית מסיה ל- חלוטין. בעוד שלמני שבוע נמנעו רבים מבין הסוחרים מ- לרכוש מטחרת מתוך תקוה שב- המחירים אינם יציבים עוד לת המחירים. החלו לחדש ש- ת מחירים.

בתיירות — 45.000 ל"י (ללא בונוס); כ"ח הסיבה סלטיבה — 2.550 ל"י (ללא שנוי); רי- ל"י (ללא שנוי); לוכנבשטיין (ללא תחימה) — 4.300 ל"י (ללא שנוי); יהלום 3.300 ל"י (ללא שנוי); טכניון — 4.000 ל"י (ללא שנוי).

בשוק המטבעות והמרוויחים מכסף ואדר, שוב היה בטבע הנוכחי הדיבר בן מן הכסף, בכסופים מתשנים ואחרונות חל קיטאון מחלט ומוחלט ה- בנבולות של כ־100 ל"י למד- ליה.

לחלן מחירי המרוויחים בסוף השבוע האחרון, בר מצוות 3 מרוויחים) — 4.700 ל"י (לעו- מת 4.800 ל"י בשבוע שעבר); בלינים — 2.500 ל"י (לעומת 2.600 ל"י); מצדה — 6.100 ל"י (6.200 ל"י); ירושלים — 4.200 ל"י (4.300 ל"י); רוזר שילד — 4.300 ל"י (4.400 ל"י); בלפור — 6.700 ל"י (6.800 ל"י); קרן היסוד — 12.500 ל"י (13.600 ל"י); שוד ר"ש — 14.90 ל"י (13.900 ל"י); שעוד הבטעיון — 3.73 ל"י (ביש); ליש"ם — 13.800 ל"י (ביש); זהב (ק'ג) 42.500 ל"י (ביש).

מראה הרואה הכל...

...מראה קמורה לפיקוח בחניות

אמצעי מודרני לפיקוח והרתעה בחנות בפני גניבות

וסטור
הרמוניק 16 ת"א
טל. 229108

אנו בונים
דירות רווחה
בקרית־מוצקין
דירות 4 חדרים בבנינים בני 4-13-9 קומות ברח' קדיש לוז.
בכרמל
דירות קומבי וגג ברח' אינשטיין 125 חיפה.
* הדירות בנויות בסטנדרט גבוה
* קרקע פרטית - קושאן בטאבו
* בטחון על הכספים בהתאם לחוק מכר
* משכנתא עד 100.000 ל"י
* השתתפות בתשלום מ.ע.מ. בתנאי תשלום מיוחדים
בלייכר - זיכהולץ בע"מ
רחוב חוביאים 50 חיפה. טל. 641371 667561
שעות העבודה: 08.00-13.00
16.00-19.00
ימי ג' ו': 08.00-13.00

Wolsey
סריגי צמר מעולים,
Alan Paine
סריגים מעולים
Mr Harry
חליפות לגברים
HELMOLD
Leonardo
חולצות היוקרה
Van Heusen
החולצה האלגנטית
Arrow
החולצות הידועות
LINCRON
חולצות אופנתיות
SAINT-CLAIR
PARIS
החולצה הצרפתית
HOM
חולצות בגדי־ים ולבנים
götzburg
חולצות חשמורט
LACOSTE
הבוטונית הספורטיבית
Schlaret
מגבות ומצעי מיטה.
Blackstaff
מפות שולחן
אנורה
Amva
עניבות אקסקלוסיביות
לגבר
הצערף למועדון האופנה האקסקלוסיבי בנמרכזי האופנה בעולם
איכות וטיב בחניות העילית

חוק התכנון והבניה תשכ"ה—1965
מרחב תכנון מקומי ירושלים

הודעה בדבר אישור שינוי תכנית מתאר מקומית

מוסרת בזה הודעה, בהתאם לסעיף 117 לחוק התכנון והבניה תשכ"ה—1965 כי הוגשה המחוזית לתכנון ולבניה מחוז ירושלים חתימה באישור שר הפנים לאישר שינוי הבניה מתאר מקומית חנקראת: תכנית מס' 2351 שינוי מס' 1 להבניה מס' 5/01/3 המחוזית שינוי למתאר מקומי.

עיקרי: מטרת התכנית: קביעת הוספות סטנדרטיות לבנינים קיימים בתחום לקטיב.

השטחים הכלולים בתכנית:

שכונת רוממה קילית השמש שכון רח' הפיגו בני 88, 90, 88, 90 במטרת רחי מעבה שטרה בטקיים, שכון התפתרות בגבעת, רח' נרדע, קדרון, נגרשים בני 9, 11, 13, 23 שבתרשיט 5/03/3.

שהרשה על המקרקין, ניתן עם המשרדים המצוינים אליו, פרסומה בלקוט הפרסומים מס' 2302, עמ' 1458 מיום 25.3.76.

לשינוי: המצוי בחורה שבו תודעה: אישרה אותו ביחד עם המשרדים המבוצע, ותוקף בסמכותו הוקנה המחוזית מאמרה הכן בלשכת: תודעה המקומית לתכנון ולבניה ירושלים וכן הכתובת רשות לעין בו ללא תשלום בימים ובשעות שמשרדים האמורים פתוחים לקהל.

ר. לוי — יו"ר הועדה המחוזית לתכנון ולבניה, מחוז ירושלים

כיד בתשרי תשלין
16 באוקטובר 1976

ללוח הכבוד הר כפל כפלים

חטבעות ומדליות

חטבעות	מדינה	ערך	מחיר בתפוצה	מחיר בשוק
מטבעות כסף				
תשעור 1958	רגיל	10	160	190
	שיש	18	4000	
שבו בנים לגבולם 1959	רגיל	10	650	650
	שיש	18	1400	
הרצל 1960	רגיל	50	850	850
	שיש	90	1350	
בר־מצוות 1961	רגיל	5	800	800
	שיש	90	1500	
„הנגב" 1962	רגיל	5	1500	1500
	שיש	90	1700	
ירמאות 1963	רגיל	5	1000	1000
	שיש	90	1300	
מוזיאון ישראל 1964	רגיל	5	1300	1300
	שיש	90	1500	
חכמת 1965	רגיל	5	800	800
	שיש	90	1500	
עם ישראל חי 1966	רגיל	13.50	500	500
	שיש	25	530	
אילת 1967	רגיל	13.50	400	400
	שיש	25	770	
חצוצרן 1968	רגיל	13.50	65	65
	שיש	50	90	
ירושלים 1969	רגיל	25	215	215
	שיש	50	250	
שלום 1969	רגיל	25	215	215
	שיש	50	310	
שלום (ק)	רגיל	25	600	600
	שיש	50		
מקוה ישראל 1970	רגיל	25	150	150
	שיש	50	330	
עתידות מדע 1971	רגיל	50	500	500
	שיש	80	850	
סומן במגן דוד 1971	רגיל	50	500	500
	שיש	80	850	
שלח את עמי 1971	רגיל	75	500	500
	שיש	80	850	
תעשיה הישראלית 1972	רגיל	50	140	140
	שיש	80	500	500
כ"ח למדינה 1973	רגיל	40	60	60
	שיש	80	100	100
בר־יהודה 1974	רגיל	50	80	80
	שיש	100	100	100
בן־גוריון 1974	רגיל	100	190	190
	שיש	200	400	400
בונדס 1975	רגיל	120	140	140
	שיש	250	250	250
כ"ח לישראל 1976	רגיל	150	150	150
	שיש	300	300	300
מטבעות פדיון הכן				
פדיון הכן 1970	רגיל	50	80	80
	שיש	50	80	80
פדיון הכן 1971	רגיל	50	80	80
	שיש	80	80	80
פדיון הכן 1972	רגיל	50	80	80
	שיש	80	80	80
עם מגן דוד	רגיל	50	80	80
	שיש	80	80	80
פדיון הכן 1973	רגיל	50	80	80
	שיש	80	80	80
פדיון הכן 1974	רגיל	50	60	60
	שיש	100	100	100
פדיון הכן 1975	רגיל	100	125	125
	שיש	200	200	200
פדיון הכן 1976	רגיל	150	150	150
	שיש	300	300	300
מטבעות חנוכה				
תורת אור 1958	רגיל	4	50	50
	שיש	8	80	80
דגניה 1959	רגיל	4	50	50
	שיש	8	80	80
סולד 1960	רגיל	4	50	50
	שיש	8	80	80
וישלך נשוו 1961	רגיל	4	50	50
	שיש	8	80	80
חנוכיה איטליקיה 1962	רגיל	4	100	100
	שיש	8	120	120
חנוכיה מרוקנית 1963	רגיל	4	120	120
	שיש	8	160	160
חנוכיה רוסית 1972	רגיל	30	40	40
	שיש	40	60	60
חנוכיה בבלית 1973	רגיל	30	40	40
	שיש	40	60	60
חנוכיה מדמשק 1974	רגיל	50	60	60
	שיש	100	100	100
חנוכיה מחולנו 1975	רגיל	60	100	100
	שיש	120	120	120
מטבעות פורים				
חצי שקל 1961	רגיל	4	500	500
	שיש	8	800	800
חצי שקל 1962	רגיל	4	500	500
	שיש	8	800	800
מטבעות זהב				
תרצל 1960	רגיל	50	6000	6000
	שיש	100	8000	8000
ויצמן 1962	רגיל	100	8000	8000
	שיש	150	8500	8500
בנק ישראל 1964	רגיל	500	8000	8000
	שיש	800		
נצחון 1967	רגיל	500	8000	8000
	שיש	800		
ירושלים 1968	רגיל	500	8000	8000
	שיש	800		
שלום 1969	רגיל	500	8000	8000
	שיש	800		
שלח את עמי 1971	רגיל	500	8000	8000
	שיש	800		
כ"ח למדינה 1973	רגיל	500	8000	8000
	שיש	800		
בן־גוריון 1974	רגיל	500	8000	8000
	שיש	800		
בונדס 1975	רגיל	500	8000	8000
	שיש	800		

בעיקבות הסנקציות וההשבתה במפעלי ים המלח:

נזקים כבדים למפעלי „כימיקאלים לישראל"

בין המפעלים שנפגעו „פריקלס", „תשלובת עדד" ו„מפעל הכרום"

— מאת משה שרו —

מספר עכר של מפעלים בתחרות ישנו כתוצאה מהשבתת נקלי ים המלח. הנזקים שנגרמו למפעלים אלה עקב הסנקציות שנטלו הקונים קרוב לסגירת המפעל נאמדים בעיותה על מנהלים בחברת „כימיקלים לישראל".

הם ליצור רבנים חטיגות אש. יסגור בו הוא את קוי הייצור, מאחר שהוא מקבל את חומר הגלם בתיסה בצינור ישרי מ- מפעלי ים המלח.

תופסן בעבודה בם במפעלי מצה ודחיתה. תוך שיפוש ב- חומרי הגלם מים המלח. רק באחרונה הושלמה עבודת שי- מוצים נדולה במפעל שנגרר ב- עבר המסדים של מאות מלוינים ב- מיר ריאות וראה היה כי הוא יכנס לייצור סדיר ויגיע לאי- ון כספי עתיד.

שבוע הייצור גם במפעל „תשלובת כימיקלים" המייצר חנ- קת אשלגן.

סנעיות בתעוקה יהיו כא- מור גם ב„מפעלי הברזל".

מהנהלת „כימיקלים לישרי- אל" צוינו כי מרבית המפעלים המעבדים את מוצרי ים המלח נדולים תמוסקים ביקוטר. אם תושבת בעבודת זו, יוקח צו- רך בהסמר יסים כדי להפעילה מחדש גם לאחר שיתוסל חסכ- סון במפעלי ים המלח.

מתוכר לי מנהלי חוצרות שהיו באחונה במשך שנים רבות ובכלום ה„פריקלס", נעלמו מן השוק. המפעל המחיר שעדיין מייצר תנור המיפעל על פי עקרון ה„פריקלס" המשוס הנעמה, אינו אם עיצובו ומיבנו כמוכר דמי כדור, בשם „פריקלס" (כדור אש).

המחיר מגיע עד צדר המאפשר לסובבו לכל הכיוונים המבטיר לנהנתה אלקטרונית, מיכל של 8 ליטר, מאפר בעיתה של למעלה מ־30 שעות. המחיר: 900 ל"י.

אם לשפוט על פי מיעוט המפרלים של תנורי נפט בעבר בשבוע אחמול על־ידי חברת „קוקסנוס" בשביתה.

בעקבות הזמנה זו זכתה ה- חברת במכרז להוספקת כמות דומה של מנטים לאדיר.

מפעל „קוקסנוס" בשבריה גר- מר לפני שנתיים, ומעסיק כ- 100 עובדים. מאז התחילת ה- ייצור הוא סיפק את כל „הצ- רוכה המקומית לצה"ל ולשוק האזרחי.

מר פינק, מנהל המפעל, מסר לכתבנו בעצון, עמנואל אל- נקות, כי בעתיד ישתדל המפ- על להתפנות ליבוא. שליש מ- הנזרות.

בנוסף לייצור המפעים מב- צע מפעל „קוקסנוס" עיטוצים ומרוחים במכונית הכיבוי של אחי. בימים אלה הוא גם זכה במכרז לייצור 12 מכונות כיבוי בור לשירותי תנובה מבני אש. הזמנה לייצור זשנה מסתכמת ב־25 מיליון לירות.

מרדכי מקלף
יו"ר כימיקאלים לישראל

שוק תנור' החימום מצפה לחורף קר

— מאת אליעזר שנאראך —

עם הקפדע עונת החורף, מתרחשת התחרות בין ח- יצרני המכרות הישרוק לקיבוי תנורי חימום בגז ומנורות ונורי הקצה הנפשיות.

נאמר, שלא כבשנים קודמות, יכול הצרכן אף לבחון ולקנות את כל המכשנות הקיימים, בדיוק החנגורים „הנוי" ל"מחרך בסלון „מאי" בתל־אביב.

מחוצ לו מוני חוצרות שהיו באחונה במשך שנים רבות ובכלום ה„פריקלס", נעלמו מן השוק.

הסמל המחיר עדיין מייצר תנור המיפעל על פי עקרון ה„פריקלס" המשוס הנעמה, אבל אם עיצובו ומיבנו כמוכר דמי כדור, בשם „פריקלס" (כדור אש).

המחיר מגיע עד צדר המאפשר לסובבו לכל הכיוונים המבטיר לנהנתה אלקטרונית, מיכל של 8 ליטר, מאפר בעיתה של למעלה מ־30 שעות. המחיר: 900 ל"י.

תנורי חימום מעוטים המוזנים בגז, נמכרים במחירים עכן 1.600—2.300 ל"י. צריכת הגז מסתכמת בכ־250 גרם לשעה בתנורים הקטנים ובכ־400 גרם בגנמים הגדולים. הסמל חתום גע בין 500 ל־3.000 קלוריות בשעה.

בחירת התנורים המשמעליים, נראה כי ומחידוש ח- מלא מתמקד בשיעת ה„קונבקטורים" — המעוצבים בצורת מלבן עץ צרת הנצמרת לקיר. אלה מומעלים על- יד תעקיון של חמצן אחיר מחוסם. צריכת המשמל- מעירים אלה מסתכמת בכ־2 קילוואט לשעה. חום- מעים חום לשטח של כ־100 מ"ר. המחיר נע בין 1.255 ל"י 2.600 ל"י.

מפעל „מ"ת" ביפו יתחרה בבנקי האלקטרוניקה

מתכנן לייצר בשנה 5000 טיטיונים ומערכות רמקולים

— מאת כתבנו המכלכלי בת"א —

מפעל „מ"ת" באיזור התעשיה שליד איצטדיון פלומ- ין ביפו, עומד להתמודד בשווקים עם עקבי מכשירי אלקטרוניקה — „סניו", „מ.ר.ר", „מנפ- ר", „לנפ- ר" ולהתמודד ב־3 יצרני המספר- נים הגדולים בעולם. הן בשווי- קי הארץ והן בחו"ל.

מר ברנשטיאנו טיפר כי ב- מתכנתן לייצר 5000 טטיטונים מי- איכות מעולה לשנה. הוא מא- מין כי למרות המיתון המסח- רי, מכשירים מתוץ לארץ, הוא יכ- ליח לסבור כמות זו. בימים אלה הוחל במשא ומתן רציני גם על יצוא המסטונים מתר- גרת ישראל.

המפעל ביפו מיצר כבר מס- מר שנים חיצי אלקטרונלקה, ומעסיק עד עתה כ־15 עובדים. בקרוב יקלטו במפעל עשרות עובדים נוספים. עד כה, התר- כז יבין זיתיה. ביצור רמקולים עבור מפעלי העשיה ישראלים כמו „הדיראן" ו„פרידמן", עתה בכוונתו לתגיע מוצר חדש לי- ציבור הרחב.

מחיר המסטון יהיה 1950 לי- רות, ולדברי המיצרן, הוא יכול להתחרות במחיר הבסיס עם ה- מטיטונים באיכות הנבחרת, ה- „מיבאים מיאמן ומגרמניה.

לדברי מר ברנשטיאנו, מי- תן לקחים בתוך מעיקה מס- מוגים ומערכות מניאמן עם מכ- ודע. המקצועי הרב. תקיים כאן, בדיקות. בלכלית שערך מפעלו — שהוא הראשון ב- תחום זה — העיד כי ניתן לי- הסמדה בהצלחה בתחום, זה, בשנים רבים בחוץ־לארץ.

אולם הבעיה המעיקה היא, המכס על חלקים מיובאים. ה- מכס על ברזל לטסמן למפע- שאותה רוצה היצרן ליצא ב- שלם ראשון, הוא 80 אחוז מ- מחירה בגמל בארץ. לכך יש לוסיף עוד 67.5 אחוז מס- עקיף, ואילו המכס על מסמן- מוכנ מגומר הוא 22 אחוזים בלבד (בהוספת המ"ם ומס- עקיף).

המלצה זו לרחם של חלקים לייצור, יוצרים מחריל ליבה מבשרים המעל מגנטים.

מעבר ל„קוסמוס" מיצא מטפים

יצוא ראשון של מטפים נרד- לים בישראל לאירופה בשווי של מיליון ומאתים אלף לירות בוצע אתמול על־ידי חברת „קוקסנוס" בשבריה.

המטפים ייצאו לבלגיה ולגרמניה.

מפעל „קוקסנוס" בשבריה נו- סד לפני שנתיים, ומעסיק כ- 100 עובדים. מאז התחילת ה- ייצור הוא סיפק את כל „הצ- רוכה המקומית לצה"ל ולשוק האזרחי.

מר פינק, מנהל המפעל, מסר לכתבנו בעצון, עמנואל אל- נקות, כי בעתיד ישתדל המפ- על להתפנות ליבוא. שליש מ- הנזרות.

בנוסף לייצור המפטים מב- צע מפעל „קוקסנוס" עיטוצים ומרוחים במכונית המיבאי של אחי. בימים אלה הוא גם זכה במכרז לייצור 12 מכונות כיבוי בור לשירותי תנובה מבני אש. הזמנה לייצור זשנה מסתכמת ב־25 מיליון לירות.

מכתר חמש נסיעות לבני־ נוערים המשרתים בצה"ל

— מאת כתבנו המכלכלי בירושלים —

נשיאת פנימית שתתקיימה בלישכת הממונה על הנסיעות הפנימיות, הוחלט להמליץ לפני שר האוצר שיאשר מתן מכתר חמש נסיעות חוץ, לבני נוערים שעלו מרוסיה לשם שירות בצה"ל.

הנסיעות מיועדות לבני נוערים אלה, בגיל 18 ומעלה, שהגיעו לארץ בתנאי הסמכות הנוגעים לעלייה, ונמצאים בתהליך איצור בדרכים גדולים המוסקים ביקוטר. אם תושבת בעבודת זו, יוקח צו- רך בהסמר יסים כדי להפעילה מחדש גם לאחר שיתוסל חסכ- סון במפעלי ים המלח.

חברת „נגיש" מאתרים לא מקובלי מגיות

„המדובר הוא בבן אז בת ל- משרתים בשירות סדיר בצה"ל, שאין להם קרובים בישראל (קרובה של הורים או אחים). אישר קיבוץ הנשיאה מיוחדת.

כאשר האשר לחם נסיעה מ- משך שירותם הסדיר לשם בי- קור קרובהם. הנמצאים בחו"ל הם יוכו בעתיד בם לשמוח מ- מס נסיעות. המטור ינתן, לפי ההנעה, על נסיעה אחת במשך השירות הסדיר בצבא.

המלצה נסיפת שנתקבלה היא לעסור מסס נסיעות, מלווה של עיתור הנוסע עמו לחו"ל, על- מנת לרכוש כלב מנחיה.

„נפטא" ו„לפידות" יעבירו לבורסה דיווחים על עיסקיהן

בשוק הכספים

חברות הנפט יחוייבו למסור מידע על אירועים המשפיעים על מחירי המניות

— מאת מני ברק —

חברות „נפטא" ו„לפידות", יעבירו מעתה דיווחים שוטפים לבורסה על עיסקיהן, מהאם לחוק ניירות הערך, לפרות שאין חן רשומות בבורסה הוא חלת עליהן חובת הדיווח.

מניתוחן של חברות הנפט „נפטא" ו„לפידות" וכי למעשה כל השנים למעמד מיוחד! הן נסחרו בבורסה, אך לא היו רשומות בה כמסחר.

הנהלת הבורסה ביקשה לאחרונה לתקן מצב זה ולהסדיר את המסחר בבורסה הזו. אולם לאחר בחינת הנושא, הגיעו למסקנה שתנפנטים העיקריים מכך יחוו המשקיעים עצמם.

בפגישה עם הנהלת החברות, סוכם למטיר, כי שתי החברות הדיווחים באופן שוטף לבורסה. כפי שמהרחוק מלא הנהלת הבורסה בה, כן יענו לשאלות הבורסה על אירועים שונים העשויים להשפיע על מחיר המניות.

מי אחראי לקרנות הנאמנות?

הרשות לניירות ערך תחייב בעתיד את קרנות הנאמן מנות להשמיט מתוך תשקיפיהן שיהן! אם הפעיפים המשרים ממנהלי הקרנות כל אחריות.

המניע המקוצר כיום קובע כי: מנהלי הקרן הנאמנו לא יישאו באיזו אחריות שהיא בקשר לכל פעולה אי המבוצעת בפעולה. נתנו לב, לשם ביצוע הוראות הנכסים הנאמנות.

לדעת הדיונעים המשפטיים של הרשות לניירות ערך, אין כל טעם בסעיפים אלה. שכן החוק לתקשעות משוי תמות בנאמנות קובע את חובותיו של הנאמן ומנהל הקרן כלפי בעלי הניירות הרשותמות בקרן. ההלכה של הרשות, הוסעל הלכה למעשה כבר החל מתחשיקין הבא של קרן הנאמנות.

מינויים חדשים בבנקים

מר עזר רדיוי, מונה לסגיר מנכ"ל „בנק משכ" פעתאות „ישראל" ומסונה על נראאי השיכון ב„בנק הפועלים".

הדיווח יכנס לתפקידו בעוד בחודש. יחליף את מאיר בכר, האחרון הוחמנה באחרונה כמנכ"ל משרתן של „בנק הרעשת" ו„בנק אפסל לפיתוח התעשיה".

הדיווח מפשש כיום בתפקיד משנה למנכ"ל „משתוף.

ב„בנק הפועל לשכונאות והשקעות בע"מ", ב„בנק המזרחי" תלבנר עצמו נטיים אות בעובד בכיר חדש: אליעזר ברוכולד. מי שמשש עד לחקופה זו אחראית סמנן מנהל רשות התשקעות. תפקידו של גרינ- מלד בבנק מוגדר כמסונה על השקעות מחרי, בתרשף תפקידו ישעוק בנינים מעשיקיים מחרי" בדי לשחפם בעיסקי הבנק.

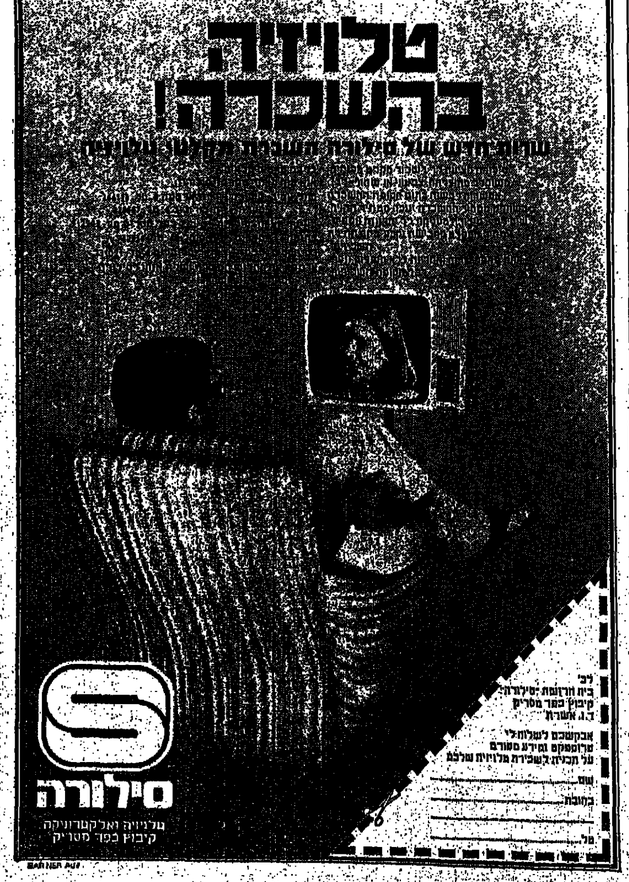

מרכז הדרכה לאירוח ולכלכלת בית
רח' אבן גבירול 193, תל-אביב.

נסגרה ההרשמה
לחודשים נובמבר - דצמבר
להרצאות בודדות ולקורסים הבאים:

* קורס לאפית עוגות וקישוטי עוגה
* קורס לבישול צימחוני
* קורס לאירוח
* קורס לבישול דגים
* הרצאות בודדות בנושא „אירוח גבינה ויין".
* הרצאות בודדות בנושא תקציב מזון ביתית ושימוש נכון וחסכוני במכשירי חשמל ביתיים ע"י נציגת חברת „אמפא".

* * *

בימים ב', ג', בין השעות 8.30—11.00, 15.30—17.00
ביום ד', בין השעות 8.30—11.00
ביום ה', בין השעות 15.30—17.00

ניתן ייעוץ אינדיבידואלי חינם לקטרינג ולארועים
חגיגיים על בסיס „גבינות ויין".

נא לתאם פגישה מראש לייעוץ בטל. 456735, בין השעות 13.00—16.00.

תנובה

למה לך לזרוק כסף כשאת יכולה לקנות מכונת כביסה CALOR ב-1,500 ל"י?

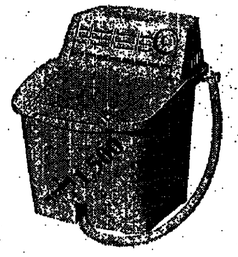

אחוז מכל 23 משפחות בישראל משתמשת ב-CALOR ואין זה מפליא!
CALOR היא מכונת הכביסה הקטנה הטובה ביותר והנמכרת ביותר בישראל.
CALOR הוכיחה את עצמה יותר מכל מכונת כביסה קטנה אחרת בישראל.

להשיג בשקם ובחנויות החשמל המובחרות.
הפצה: „אלקטרו ויסטה" נציגי A.E.G. בישראל.

CALOR
חני לקלור לכבס במקומך בכל הקוסמה בחיוך

תמונות מחדר הרופא

אורה שטראוס

בבית שטראוס. בתחנה למניעת סרטן שד, חיכו שלושים וחמש נשים לרופא. זה היה לפני כארבעה חודשים, ואף אחד עוד לא חיבב על זה שרופא מרוזית מעט, או הרבה, או בכלל. רופא הוא רופא, כמו בתים הם בתים, הוא ישנו. אבל הפעם הוא לא היה. האחות הרגיעה את הנשים שוודאי תיכף יבוא. והלכת לפלסן לביתי־החולים. „הוא נוסע ניחוח", הודיעה לנשים. „בעוד רבע שעה יהיה כאן..."

ובאמת, חלפו עשרים דקות. הרופא בא. צעיר, אבל לא כל כך צעיר; שלושים וחמש, שלושים ושמונה. חסון, יפה תואר, מחייך. אבל רק בשפתיו. העיניים שלו היו עצובות ועייפות ואדומות. הוא נראה כמו אחד שזקוק לרופא. התלחש רגע עם האחות. וכאשר הגיעו עוד שתי נשים, טריבה האחות לרשום אותן ליום זה. „הרופא לא יכול לקבל יותר יותר משלושים וחמש", אמר. „הוא אחרי יום עבודה ולילה תורנות ושלושה ניתוחים..."

אבל למי איכפת? הנשים נכנסו בזו אחר זו. גלויות הזה. והרופא העייף קרא את הכתוב בכרטיס, ובדק את השדיים. ו־שאל שאלות. ושוב מישש. ושוב שאל... זו הפנה לצילום. זו זימן לעוד חודש. זו לימד כיצד לעמוד על המישמר. הכל בניחוחה. בדבקות אלילית לאותם שני גושי בשר של כל אשה.

לו לחוות היה נהנה הנאת אסתטית כל־שהי מהמראה? אבל נשים שבאות לחתום למניעת סרטן־שד הן בדרך־כלל אחרי גיל חמישים. ובשום אופן לא יכולות לחיות מודעות לתפקיד עירום בחדוה. אם יש בטבע דבר לא אסתטי, אז זה בהחלט חזה של אשה אחר גיל החמישים.

היחידה שנהנה את דעתה לרופא, היתה האחות: „בחיי, הם לא נורמאליים! בעי שעה אחת של עבודה כאן הוא מקבל חמש שיחות לירות. מזה נשאר לו על גבי עשר..."

אני לא בביטנה לפה הם באים לבצע בדיקה מבית חולים לכאן עולה להם יותר?

הרופא התחיל בעצמו שלוש. גם ב־חמש. כאשר חזרתי הביתה, שילמתי לפרל עבאבה בשתיים־עשרה ויצאתי בחמש. הם עשרים וחמש לירות. נקי.

לרופא לא שילמתי כלום. את המאתיים לירות שלו עבור שעתיים עבודה שילם לו האגודה למניעת סרטן־שד.

בטווח קצר

□ רעיון מקורי של אם לתאר כנים המתגוררת בתל־אביב, רצועת עור הניקשרת לגב חיל־דים — כוח שמאפשר לה להשאיר את ידי הילדים חופשיות. מרחב הנועתם רב יותר. ובכל זאת, הם נעים בחופש. אחיות תאם. בתמונה: ה־אחיות הבכירות של תחאומים שונות עליהם „בטווח קצר".

הניכווס מחייב

דילוג על התור

מאת ב.א. ברקאי

● אולי הגיע חזון לשמוע ממך עצה טובה גם בשאר לנעשה בסר־מרקרקים שלנו, ולא רק בימים ש־לפני התיקרות בטוריה. אינני מן ד־קנות הגדולות. אני גרה בקרבת מקום ונכנסת לעתים קרובות לסופר־סל לקניות קטנות. אבל אני גם מתי־רגות לעתים קרובות, לא שם קורה שלפני עומדת אשה עם עגלה מלאה וגדושה ולא עולה על דעתה לאפשר לי לשלם את המעט שלי לסניף ראני נאלצת לחכות בלי סוף, כאשר בי־סיתי פעם לבקש שובה. חחזירו לי בצעקות.

אין ספק שהצדק אתך. אם ביגיך ובין הקופאית חוצצת רק קונה אחת נדושה מצרכים, הקונה האדיבה חר־שה לך, לבשתך, להתחשבן למענך. שני אלה בנוסח: „יש לי רק שניים־שלושה דברים, אולי תרשי לי לגי־מור קודם?". הגבר־הנינטלמן יש להניח שיתן זכות הקדימה ביותר. אני חוזר: המדובר רק באחת, ולא באחדות המבקשות לדלג על התור ב־גם לתן מצרכים בודדים.

*

רק קפה ועוגה?

● כתבר של ארגון כלכלי חשוב תרמנתי ערי הנהלת הארגון לאחד מבתי חמלון הגדולים בעיר לדיון עם אחד השרים. בהזמנה צויינה ה־שעה — 8.30 בערב — בתוספת הד־רת „לפי בקשת השר יוגש כיבוד של קפה ועוגה בלבד". אני מהנ־שעם לפגוש בתוסטת זאת, לארגונים משום שציפיתי לארוחת ערב רשמ־אלא בגלל הצניעות כביכול שפגב־בצת ממנה. מה דעתך?

גם אני מוצא שנוסח זה מוזר.

הארגון המזמין יכול היה להסמ־בחחלט באמירה „אתה מוזמן ע"מ שר לשיחה על סל קפה", ויצא ה־שר והמזמין שלמים.

*

מכתב פוגע

● דווקא מחברת טובה יצא לי ל־קבל לפני ימים אחדים מכתב מנו־מעליב. היא מתייחסת לדברים ש־מסרו לה מפי. הגאמת היא אל־אמרתי אותם לעולם. בתגובה רב־שונה רציתי להחזיר לה. באמת מטבע. אבל משום־מה נרתעתי. הנדפתי לשאול בעצתך.

ידוע לכל שתרבה צרות בשלש נגרמות בגלל אי־הבנות. וגם הסיבות לאי־ההבנה רבות ומגוונות. חדוע מ־טובה, איפוא, היא לשמור על שלו־רוח ולהתעמת את הדברים עם מ־תוחם בצורה מכובדת. בשיטות שו־פונית, בשיתת פנים אל פנים ולא ב־מכתב. חמגיב, בריחתה רק אשמ־שמן למחדרת.

יום ראשון, כ"א בחשון, תשל"ו — 14.11.1976

ידיעות אחרונות

עמוד 18

ריהוט מודרני נוסח 1929

המלה האחרונה בנושא עיצוב הריהוט המודרני נאמרה למעשה בתערוכה בינלאומית שנערכה בשנת 1929 בברצלונה, כאשר האדריכל והמעצב מיי ואן־דר־רו הציג שם את רעיונות הסיגנון הקלאסי, המעודן והפשוט

מאת נוריות בת־יער

בחברת חשפנ המערבית התפת־ח גם בתחום הריהוט אופנות למיני־ות. מדי מספר שנים מופנים יצרני־ריהוט רבים לשינוי באופנת הדרי־ות. הם מכריחים על הדיפים „סדר־ר־ודרגים", „חדישים ביותר", „שלילת האחורנות בהא הדידעה".

מדי האמת מאחורי חרושת פר־אות זו?

האם באמת עליך להחליף את רי־ך בתך גם אם הוא במצב תקין? ו האם קיימת הצדקה לחשש ש־המאר מאחור אם לא תחליפו? ו שהתה לשאלות אלו תלוייה כמו־בקרת השקעתך האישית. בסוג ריהוט חמצוי בביתך כיום, בצרי־ך המשתנים, וכו'. אולם בטרם ת לידי החלטה כלשהי בנושא, ר שתדע שגם בתחום הריהוט ה־מרי קיים מה שקרוי עיצוב ר־שי.

דוות מיסטיות

ריהוט אלו שמעצבו בעשור ה־ה־שלישי של המאה — לא רק ה־ה יצנים מן המוסגה. הם גם ר שורדים בעיצובם ובריחם מ־חדש שעצב אחריהם עד כה. ו? מה היו הרעיונות שהרמו ה־ה מי הם הכוחות הרוחניים ר־שמאחורי עיצובם?

ריהוט אלה נוצרו בהשראת ה־ן הבינלאומי בארכיטקטורה וב־ר־ה ב„באוהאוס", בית־הספר ה־ל לעיצוב שנוסד בשנה 1919 ר־ מלטר גרופיוס. גרופיוס היה ר־ מנהל משקיעותה של אחדות בין ר־ה לטכנולוגיה, האמן, ובעל המלאכה. ר־ מיה תיתה חדשנית לא בכך ש־ל על כך שהאדריכל, הצייר, או ל־ יתחבר פעולה עם בעל המלא־ה אלא בכך שהיא חייבה אותם עצ־ר־ ה בבלי מלאכה.

רעיון של לימוד תוך כדי עשיה, ר־ שיתוף אחדשקיה על בסיס של ת (לא רק אמנות) היה מהפ־ר־ שקר לשדרי ה„באוהאוס" היה ר־ בסיסי שנועד לשחרר את ה־ דים — כוח שמאפשר לו ר־ להשאיר את ידי הילדים חופ־ שיות. מרחב הנועתם רב יותר. ובכל זאת, הם נעים בחופש. אחיות תאם. בתמונה: ה־אחיות הבכירות של תחאומים שונות עליהם „בטווח קצר".

הגיון חשוף

הגיון החשוב בתוכנית הלימו־ד־ה שהיא לעולם לא היתה ניר־ („באוהאוס"), שהיא נמצאה במצב ר־ ר־ טוסק של שינוי התחתחרות ר־ „באוהאוס" האדריכל ומעצב הרוחי־ מי ואן־דר־רו באורחתה־ערב ר־ בגרופיוס בשנת 1953 (עשרים ר־ שנה שביה"ס נסגר על־ידי ה־ ר־ „באוהאוס" לא היה מכון ר־ לאמנות בדרגה — הוא היה רע־ ר־ גרופיוס ניסה דעיון זה בדרייס־ ר־ ר־ ר

„כל הנסיונות להציל את ילדי גבעת־הוד־עלו בתוהו"

וידויה של דות רימון, רעייתו מאגנלית של „כושי" המרצה עתה עונש מאסר של תשע שנים בבית־כלא גרמני „המאסר בתא הבודד שבר אותו פיסית ורוחנית, הוא מתוון תוכניות לבריחה"

— מאת אילן כפיר, כתבנו בלונדון —

גזר־חיין נחרץ: תשע שנות מאסר, דלתות הסגרת בתא־הבודד בכלא חברמנר בפרנקפורט נגקלה, שמעון רימון, הנוסר רתה בכיניון „כושי", נותר לבדו. הוא־בלים בשמם המלעגים שעל כפשו אותו, הפסיקו את מאי־בקם הצאבוריי לעקבו תחילה תתיבוות לסיעון מאמצי הכמשפטים. דומה, כי הגיעו למסקנה, שנאבקיך מבודר.

גם אחת הבודד זועף „כושי" לעורכי־דין. כמיתחו לחושש חושאיות הכסוסות לסרוף את הסורגים ולהמלט — מטרתו אחת ודנה: הרא מוכן להחזות בכל רגע אפשרי ביש־ראל ובלבד לחזור הביתה, לחיות קרוב לחבריו. אפילו אם יחיה זה מאחורי הסורגים. קולו של „כושי" נשמע כיום, אחרי שוך סערת הוידויים. על תרעיותה שבביקת ביצע. כמו תד במדבר.

מכל ידידיו ערבים רק אחת מסיכה את המאבק למענו: רות רימון, רעייתו.

אהבה ממבט ראשון

אשתו האנגלית של „כושי", אם שני ילדיו — אורי בן השמונה וגיאיל בן השבע, מתה לכל כתובת אפשרית בתחיות לאחרה. הוא עצתה לחברי מרלמנט ברייטים. הגישה מחאת של הגאי מעצרי ל„אמנסטי" ובמגמה עם ראש חוזרת לכוכיות הזרם בלונדון. הכל לשווא.

„כולם היו בחמדים עמי, חבינו ותעניינות במצבו של „כושי" בנסיבות מאסרו ובתנאי אישתו. אך שום דבר לא זז — „כושי" נמק בכלאו", היא אומרת בתרעומת. רות רימון, אשת בשנות השלושים שלה, ממוצעת־קומה, פנים נמושמות ושון דיבור שקט. יש לה את כל הסיבות שבעולם לחיות מרוגזת ממצבו של „כושי". אחרי קרוב לעשר שנות נישואים לבלוים את הוא־אוצת הדרדרוהו — ובנשיה. היא שילמה על־כך בחרם חיי חגשרשאים שלה. „כושי" נשא אותה לאשה אחרי שהיא הצטרפה לקבוצת הדרמה שלו. הוא־בלים אחרי הרבה מאמצים, בכפש הצאבוריי לקמנו לסיעון מאמצי המשפטים. דומה, כי הגיעו למסקנה, שנאבקיך מבודר.

ברירתה הנגועה בפרבר לונדון, גולת בארוני רות רימון, מסיבר חייה המשותפים עם „כושי". אם שליבי הדרדרוהו עד לרשות הסמים בגרמניה ואת מאבקה העקשני לחקלת תנאי מאסרו ולהקדמת מועד הגישור על גורתדין הכבד.

„אחרתי אם „כושי" בשנת 1966, בעת שיול שערך בלונ־דון", היא נזכרת. „הוחה זו פגישה מקרית. „כושי" שכר חדר בדירה בה גרתי אני עם מספר חברים. הוחה זו אהבת מבט ראשון. אהבתי את הקרנעורים שלו, את חוש הומור־מתקנות שבו ואת החומר המיוחד שבו נוחן. הוא הקסים אותי בשובבותו ובמראהו הוצינו, נבר אמיתי. הבדיל הזה שביצינו — דומה נוצרית הוהמה יהודי לא הסריחה ביצינו. ב־10 באפריל 1967 ביצאנו בלונדון בנישואים אזרחיים.

רות רימון, שואפת אויר ומשיכה חוץ חשוף עצבני בשמאנעוניו על העולמון: „נישאנו כי הייתי נאהבתים. אך בכיתם, בכבוד לאורו, אני יודעת שהיה זה אמון עבורי. הוא לא נועד לחיות במסגרת משפחתית. אי במסגרת אחרת כלל. „כושי" בנסיבות מאסרו ואתגאי אישתו. אך שום דבר לא זז — „כושי" נמק בכלאו", היא אומרת בתרעומת. רות רימון, אשת בשנות השלושים שלה, ממוצעת־קומה, פנים נמושמות

רות רימון ושני ילדיה — אורי (מימין) וגיאיל

„הצנתי כפניו אז הבריחה: אמו אז חבריו..."

עינת הדומעות: „שלא הישבוב לרגע. כי כל חיי עם „כושי" היו ניתנות. הוי לנו כם שנים יפות. בתן חשתי כמו מאמ־מבנו ראשון. אהבתי את הקרנעורים שלו. את חוש הומור־מתקנות שבו ואת החומר המיוחד שבו נוחן. הוא הקסים אותי בשובבותו ובמראהו הוצינו, נבר אמיתי. הבדיל הזה שביצינו — דומה נוצרית הוהמה יהודי לא הסריחה ביצינו. ב־10 באפריל 1967 ביצאנו בלונדון בנישואים אזרחיים.

רות רימון, שואפת אויר ומשיכה חוץ חשוף עצבני בשמאנעוניו על העולמון: „נישאנו כי הייתי נאהבתים. אך הנאי מעצרי ל„אמנסטי" ובמגמה עם ראש חוזרת לכוכיות הזרם בלונדון. הכל לשווא.

„כולם היו בחמדים עמי, חבינו ותעניינות בשמבו של „כושי" בנסיבות מאסרו ובתנאי אישתו. אך שום דבר לא זז — „כושי" נמק בכלאו", היא אומרת בתרעומת. רות רימון, אשת בשנות השלושים שלה, ממוצעת־קומה, פנים נמושמות

„אורי היה תינוק מקסים. נזכרת רות. „בשנה הרא־ובתחילת־שנה הייתה השנתק של שמעון. „כושי" הייתי נאה. כ־מ־ לו בן. „אורי יהיה קצין צנחנים, הוא אמר לי בגאון. אותו ביקור בלונדון היה הזדמן המשבר בחיי הזוגיות של שמעון רות רימון — ההחלה הבלתי־מתוכנת בדרדרון המשפ. „כושי" נ„ח עולם חדש — את אגלה „לילה אחד אחר. „כושי" הבינה בשנות הקמנות". כ־ רות. „הוא היה במצב־רוח קשה. כמעט שלא דבר אתי. סיטר, כי היה בקאנון ותפסיד בהרעורים. הוא אמר לי שלא מלילים ויצא שוב לחסר. חוד אמרתו, כי יהיה ויחוד ב־ חבורתו. כך זה המשך שבועים ברצופות. בהם הפסיד ב־ 1000 לירות שטרלינג. „כושי" הבחנתי לבני מזה. ה־ בלונדון לחזר עליו שיחזיר את הכסף הזה הבטחת. ביחתו לתם כסף מן הארץ.

„לכושי" היתה מילה: אם לחת כסף מקרבים ב־ חחוריר", מדגישה רות. „כדי להחזיר הלוואות שמות ה־ חדשות. הוא ניסה אם מזלו כקבלן, כדי לעשות ב־ במחירות. אך כמו חמיד לא התמיד החוזנות אלה ב־ חמיד נמצאו חברים שהשיטו לו עזרה, אז פרם ידע ב־ חתמרת שיגיע לתם. „כושי" תמרת כסמם. הוי אינ־ חשולם בתחתון.

מרק המשוב בחיי שמעון רות רימון, הה הכלבי הב־ של „כושי" לענות בית מקרן ולחיות חיים שאתם אנו. ב־ בים השוחרים של שדות חרוץ ונשלחון. במשב רב־אן ב־ „כושי" כמעמנך ושיבל דירת מגרים ומשק משלו. ב־ זו הוא היה כבר אב לשני ילדים, אורי ואיל.

„המרשב הה עבור „כושי" אוסן", קובעת רות. „לא ה־ לו סבלנות להתמיד בשיטה שנמי הקלאות. בראש ש־ רוצנו מחשבות אחרות. תוכנניה על מבצעים גדולים ב־ דרך לראשו חברי החדשים. בתקופת המשוב הזה ב־ יותר בתל־אביב מאשר בשמש. „כושי" חנ לענות בית ב־ במסגרת תל־אביבית ידועה בביכר מלכי ישראל. „כ־ עם אחרים מחבריו בחיבות הנזכרתים. „כושי" הנ־ הוא סיפר לי, כי חלקם עשים חיילי, אחד שורדן־ב־ שני עתנבאו אחרת, אחר קצין מצליח בצבא־הקנ־ מעולם לא דיבר אתי על כך שהוא נשאר בשלום ע־ הם בסיפות הנאלה. לעתים קרובות נהנו חברי לבוא ב־ דירתנו במושב.

„כושי" לא סיפר לי על הסיבה לביקורים המוסרי ב־ חבריו, הוא רק דמו כי חד עימם יבצע פעולות נגדות ב־ תחלבתנות. אפשר היה לחבין כי מדובר בפעולות נגדות ב־ שתיקנו לו ולחבריו חחילה בישראל. אך בתקלה הזו ב־ נשתי, כי המעם הזו אלה בנצינו. עונים לנוכר. ב־ הזו. רצאים ולקראת בוקר היה „כושי" חוד, והמשיכ־ לעלות עליו. עצרו אותו המקומות הקרה שהוחלו ב־ שיחזרו אותו. „כושי" שרסיין לעצמו, כי הוא נאבד לגמ־ אריוב ובשחיקתו מאסרי חבריו לסגת — שהו־ לא הצליחה לשבור אותו ולהוציא הודאות מפיו. הוא ב־ מחוסר הוכחות. החברים ידעו, כי אפשר לבטח בו ב־ יפתח את פיו. לכן אהבו את השוחרות עמו. „כושי" ב־ את הענבות המכולכלת ואילו הם נסלו את. מרקים ב־ הוא מעולם לא סיפר לי מה. הזו הלקח. אך דומה ב־ מעם. שבן אף מעם לא. הזה לו כסף.

הדאגות שהטרו, את עיניה של רות. „ברבות הי־ משגנו ביתר בחיית המשותפים עם „כושי" הוא מ־ הדאגות ומנוח לייצב את קו. „ידרדר ודרוד, עמנו ב־ ארוטיקה ומקומים ומסמרת: „החלטתי להסיק אם אתם ב־ בין כושי הטעלם והחתון וחוחבתני מאנו. כי אם ב־ חילים עבורית שלי יעבוב אם חברי. „כושי" ב־ אותו הוכח אותו מכוחרצאת. על שמעותי לעבוד ב־ חקרון לו מכל — חברים הקבתי. אולטמטום! ב־ — הבנתי בחר בחברים. אחרי שש שנות נישואים ב־ עובתי את „כושי", כושי לחרות שאהבתי אותו. אריון אמשמר ב־ המשב בו לא צקלטתי חברתית — אלי אמשמר ב־ יעבוד עבורית, והחרתי לנוגה. מאחר שסמכתי ב־ לעמוד כדי לטרום את הילדים.

„מוכרחים לעזור לאדי"

„הגיתון „כושי" היה נוגע עבורי. אך בראש ה־ עבור הילדים, הוא אהב אותם עד מילה. המקרים ב־ כי מעולם לא הטליב אותי בעיניה. הילדים הם ב־ „כושי", ביחוד אורי קבבון. הוא קשור אליו. רק ב־ אליה. הוא נקרע מבעבעות לשרשאו. ב־ ביחו הזאמיתי (אם אבא שלו). הסמון אמר ב־ גם „הוא" שכל מן חגיתון בן. „הילדים. ב־

(סוף בעמוד 24)

מבצע פרסים ענק של צמיגי קלבר

מתאריך 7.11.76 עד 31.3.77

חינם!
50 ימים משגעים בריבירה הצרפתית והאיטלקית
כולל: טיסה חלוף-חזור, כל המיסים ואירוח מלא

בין שאר הפרסים, טלויזיות, רדיו טרנזיסטורים, חיקי גמם בוגר, שעוני יד, מצחיות, שעוני כיס, עטים.

ובנוסף: בילוי סוף שבוע לזוג, במלון 5 כוכבים בישראל

קנה עוד היום צמיגי קלבר מעולים:
*בכיסוי מעולה.
*צמידות מקסימלית לכביש יבש ורטוב.
*חומרון רחב בכביש במהירויות גבוהות.
*איזון חיים וקילומטראז גבוה.
*עוליסה מלאה ברכב- הצי אסף.

לקבלת פרטים נוספים על מבצע הפרסים, בתשואה בכל בתוסי הצמיגים ברחבי הארץ.

צמיגי קלבר
Kléber השקעה מוסמת רוחים!

גם חיקונקרדי טסט.עליו
"באשר הוא לא נמס"

המשפחתית!
Fiat 131

מכונית העשור
יצירת חטופת של „פיאט"
בזכות סטנדרט מסרק אז 15000 מרק
בחצבת חילוקים רגילה אז אוטומטית

בדגמים:
סלון-ספיישל-סטיישן

החל מ־ 91,600 ל"י
+ מ.ע.מ.

הקניה הטובה ביותר

סנ במכונית גדולה ברשקעה קטנה!
בכל דרך ושביל „פיאט" מוביל!
FIAT

„כל הנסיונות להציל את ילדי גבעת־הוד־עלו בתוהו"

[illegible] אמה של ילדיו, הנמצאת במוסד „גבעת הוד" — מניסיה „חינוכיה" של עיריית ת"א — כותבת לי: [illegible] „לבי ברוך גאולל שלום. קראתי את הכתבה שלך על „גבעת הוד"... הוכיחי בחדהמה ובאב־[illegible] „לבי ברוך, מר ברוך, על אומץ ליבך ועל נכונותך לפרסם ברבים את כל מה שעובר במוסד [illegible] מר עוז הי יתן לך את הכוח להמשיך ולהיאבק לטען האומללים, אשר נכתב עליהם על־ידי [illegible] הסר להיות במוסד... האשמה היא לא בילדים, אלא רק בגורמים של הגבי אופיר (מפקחת [illegible] אלא רק בגורמים שונים האחראים ישירות. כגון מזכירה של הגבי אופיר (מפקחת ראשית על [illegible] שיטתיות בע.ח.א. — המחארת את המיסוד באור ורוד. האם היא כותבת מתוך נסיון?

[illegible] הוא ישבה במוסד איזה זמן [illegible] שם, על־מנת. לראות במו [illegible] לחדש את הזוועות? לא. [illegible] הוא כותבת מבלי שיהיה לה מושג. היא [illegible] לרגע. שהיא מחפה על אנ־[illegible] הגורמים מכל לבשמות האחרון? [illegible] מה היא משיגה מכל זה — [illegible] על המסכן?

[illegible] לפני כשלוש וחצי שנים כבר [illegible] לי מכתב מוסמך על מקרי־אונס [illegible] ובגיל ואפילו על הפלות. במו [illegible] ראשון ושכנותו (היחה לי גישה) [illegible] לפני מכתב אל ביגוד ושמיכות ו־ [illegible] הנוגעו על ביגוד ושמיכות ו־ [illegible] המוסמכות הלכו הבנות עם סמר־[illegible] ה. משוגע כמשמעו.

[illegible] ב. מבעבר, מתמורר לנוער [illegible] מחדל שהלבשנו לו את השם „עבר חב־[illegible] רתי". אין לי ספק, שהוכלו ליצור נשר [illegible] בין שני חלקי ישראל — לא נשר נייר [illegible] ולא נשר ברזל, כי אם נשר לבנון".

*

בכל יום שלישי ושני מתרסס ב־[illegible] שתונגו תלוש למחנדבי המיבצע. והמיד [illegible] אפשר לסנות את מטה המיבצע בטלפון [illegible] „גבעת הוד". אסור לך לסיים את [illegible] בחיבת המאמר. ויש להמשיך [illegible] את האמת.

[illegible] נעמר בפרשת „גבעת הוד" [illegible] המתוגות דחתה תלונה נג־[illegible] שיגו נגדו שרסומי את הקנות ה־[illegible] הפתוגות. וראש עיריית תל־[illegible] בכנסת לחקים ועדת־חקירה ב־[illegible] „גבעת הוד". משהו יותר משמ־[illegible] מוסר נוסף, חמור מאוד. הגיע [illegible] „גבעת הוד". והוא מגלה. [illegible] אינו מקרה יחיד בין פני־[illegible] ש.ח.מ. שבו נסבעים החניכים [illegible] בגלל שיטות אכזר־חינוכיות ו־[illegible] מדוים לא לחשתקתן.

[illegible] מעוגרות חקירה בלתי־חלויה [illegible] מאחרות ולעומק, לחקור את [illegible] — ניתא, אך עלי לחו־[illegible] ר יחוד שהכלל עובדים של ע־[illegible] אביב, לא תוכל להיחשב אר־[illegible] מכיון שאגרון העובדים [illegible] מתערב כבר בעניינים [illegible] ולא על השתקה ולא של חשי־[illegible] לא הישרה, בתקדם, חקירה בל־[illegible] ניאלץ אנו לערוך חקירת [illegible] לידת הציבור, ההאש־[illegible] עד שכשיה, חיבות היו [illegible] בעיה לנעשת עצרים על־ידי [illegible] בתעוך, אז ועדת החינוך של [illegible] אז מעדה, השרירותים הציבו־[illegible] ה.

[illegible] תוזות אלו קיבלו, כך נמ־[illegible] ל. חמר חמר על, מעשים שלא [illegible] בגבעת חוד. ולא יחבן, שכל [illegible] לחקרת הזיומה על־ידי ה־[illegible] ה שיקרי — עדיית תל־אביב.

*

[illegible] מוכנה [illegible] לנערה בגילי"

[illegible] מכיבצע: עם אחד — לב [illegible] נתמה לי אחי מיש נגבעתיים: [illegible] עות מה 13. אם יש איזו שהוא

[illegible] לבי, שביכמה עזרה, אני מוכ־[illegible] לבן ואני מקוות שאתם צרי־[illegible] לי עלי, אם אתם רוצים לטפל [illegible] בכמה לחקים שלי..." ותמקשו את [illegible] ה. הדה לבחי".

[illegible] כמו ערבה אחרים, מודחה ב־[illegible] אם מתיבצע הנפלא שלכם". [illegible] ידון אליעה, „אולי זו לא [illegible] לחרון מלא לבמיה. זה [illegible] לפחה, אני חיל. ששנתיים [illegible] בחידה קרבות, גם־[illegible] לבכל חאר, קרוב [illegible] לעזר כחברי מבני לבער [illegible] ומקוה מאוד לקבל איזו [illegible] ה. אם אתם מוכנים [illegible] לבכל אליעזר, מר שלום כהן, [illegible] ה בעיה בכשלון לשמור את שמי

„המנהלים המשוע מעם יצאו לטייל"

חמורה חוחיקה פה, „מכשיח" ב־ כל לשון של בקשה לשמור את שמי מנהלים, במקום להקשיב להם, יצאו ל־ „כספר שאלות, שאולי תמצא אתה־מע־ זה עליהן".

„א. שוב שמענו. אנו המורים ש־ לקראת שנת הלימודים הבאה עלינו ל־ שובה, מתבונן משרד החינוך למנוע כ־ סגירת 550 כיתות. בה בשעה שהשנה, אחרי סגירת כיתות, נקלט לבתי־הספר, בעיקר שנוני שיטה, צבא־רוחות שלם, על מנת לסיע לתלמידים. שהגיעו ל־ כיתות ביבוניות ועדיין אין הקריאות שגורה בפיהם ואף לא האלף־בית זה יסוד.

„ב. למרות ההכרזות על הידוק ה־ תורה נשלחו לפני חגים מנהלים רבים לאחוד מבתי־המלון היקרים ב־ ירושלים לשבוע ימים, על מנת להא־ זין להרצאות. המרצים, ששיגר משרד החינוך, היו על רמה במונן מאוד. ה־ מיבצע זה, של „ידיעות אחרונות" ל־ הפעיל את האדם באשר הוא אדם. ש־ „יצא מקליפתו הצרה, ומתחרשת אין־ האוניס, כאשר הוא עומד מול המחדל הנורא של כלל החברה הישראלית, שרבה. מתבונן משרד החינוך למנוע כ־ רתי". אין לי ספק, שהוכלו ליצור נשר בין שני חלקי ישראל — לא נשר נייר ולא נשר ברזל, כי אם נשר לבנון".

*

בכל יום שלישי ושני מתרסס ב־ שתונגו תלוש למחנדבי המיבצע. והמיד אפשר לסנות את מטה המיבצע בטלפון [illegible] „גבעת הוד". אסור לך לסיים את [illegible] בחיבת המאמר. ויש להמשיך [illegible] את האמת.

[illegible] נעמר בפרשת „גבעת הוד" [illegible] המתוגות דחתה תלונה נג־[illegible] שיגו נגדו שרסומי את הקנות ה־[illegible] הפתוגות. וראש עיריית תל־[illegible] בכנסת לחקים ועדת־חקירה ב־[illegible] „גבעת הוד". משהו יותר משמ־[illegible] מוסר נוסף, חמור מאוד. הגיע [illegible] „גבעת הוד". והוא מגלה. [illegible] אינו מקרה יחיד בין פני־[illegible] ש.ח.מ. שבו נסבעים החניכים [illegible] בגלל שיטות אכזר־חינוכיות ו־[illegible] מדוים לא לחשתקתן.

[illegible] מעוגרות חקירה בלתי־חלויה [illegible] מאחרות ולעומק, לחקור את [illegible] — ניתא, אך עלי לחו־[illegible] ר יחוד שהכלל עובדים של ע־[illegible] אביב, לא תוכל להיחשב אר־[illegible] מכיון שאגרון העובדים [illegible] מתערב כבר בעניינים [illegible] ולא על השתקה ולא של חשי־[illegible] לא הישרה, בתקדם, חקירה בל־[illegible] ניאלץ אנו לערוך חקירת [illegible] לידת הציבור, ההאש־[illegible] עד שכשיה, חיבות היו [illegible] בעיה לנעשת עצרים על־ידי [illegible] בתעוך, אז ועדת החינוך של [illegible] אז מעדה, השרירותים הציבו־[illegible] ה.

[illegible] תוזות אלו קיבלו, כך נמ־[illegible] ל. חמר חמר על, מעשים שלא [illegible] בגבעת חוד. ולא יחבן, שכל [illegible] לחקרת הזיומה על־ידי ה־[illegible] ה שיקרי — עדיית תל־אביב.

*

[illegible] מוכנה [illegible] לנערה בגילי"

[illegible] מכיבצע: עם אחד — לב [illegible] נתמה לי אחי מיש נגבעתיים: [illegible] עות מה 13. אם יש איזו שהוא

[illegible] לבי, שביכמה עזרה, אני מוכ־[illegible] לבן ואני מקוות שאתם צרי־[illegible] לי עלי, אם אתם רוצים לטפל [illegible] בכמה לחקים שלי..." ותמקשו את [illegible] ה. הדה לבחי".

[illegible] כמו ערבה אחרים, מודחה ב־[illegible] אם מתיבצע הנפלא שלכם". [illegible] ידון אליעה, „אולי זו לא [illegible] לחרון מלא לבמיה. זה [illegible] לפחה, אני חיל. ששנתיים [illegible] בחידה קרבות, גם־[illegible] לבכל חאר, קרוב [illegible] לעזר כחברי מבני לבער [illegible] ומקוה מאוד לקבל איזו [illegible] ה. אם אתם מוכנים [illegible] לבכל אליעזר, מר שלום כהן, [illegible] ה בעיה בכשלון לשמור את שמי

„מיגבלות קשות על נבחנים אכסטרנים"

בנושא „חינוכי" נוסף כותב לי מ.ע.:

„בשעתו. הזהיר מנכ"ל משרד ה־ חינוך (דגמצא כיום בארצות־הברית וחי משתי מילגות שמנות). מר אליעז פלד, כי משרדו יקפוד בעצרים מינה־ ליים, כדי להקטין את מספר הנבחנים בבחינות בגרות אכסטרניות. מאז הרש־ לו, באמת, על נבחנים אכסטרנים מיג־ בלות קשות רבות. אבל, השנה הגדיל משרד החינוך לעשות. והודיע ב־13.10 כי יום 15.10 הוא המועד האחרון ל־ סחיתת תיקים לנבחנים אכסטרניים חדשים!

האם יש לחבין מכך, שמשרד החי־ נוך ה„מערלי" איננו מעוניין לאפשר בחינות בגרות, למי שהוריו אינם יכו־ לים להחזיקו בגימנסיה־יום יקרה. ו־ הוא נאלץ לעבוד ביום וללמוד בלילה?

„בשנת הלימודים הקרובה, יצאו ל־ פילים ארוכים לרחובות ירושלים, כדי לערוך קניות.

„ג. כעת יוצאים שוב מנחלים ל־ השתלמות, וכפי שנרמז תעלינה הש־ חלמיות אלה במיליונים דיי נכבדים.

„ד. הלב כואב למחנכה. בראותה המחירים המרקיעים לשחקים. ועלינו מצוה משרד החינוך לעצינע בסמרים ל־ תלמיד, להטיף בכיתה נגד בזבוז ו־ מ־".

*

„מיגבלות קשות על נבחנים אכסטרנים"

בנושא „חינוכי" נוסף כותב לי מ.ע.:

„בשעתו. הזהיר מנכ"ל משרד ה־ חינוך (דגמצא כיום בארצות־הברית וחי משתי מילגות שמנות). מר אליעז פלד, כי משרדו יקפוד בעצרים מינה־ ליים, כדי להקטין את מספר הנבחנים בבחינות בגרות אכסטרניות. מאז הרש־ לו, באמת, על נבחנים אכסטרנים מיג־ בלות קשות רבות. אבל, השנה הגדיל משרד החינוך לעשות. והודיע ב־13.10 כי יום 15.10 הוא המועד האחרון ל־ סחיתת תיקים לנבחנים אכסטרניים חדשים!

האם יש לחבין מכך, שמשרד החי־ נוך ה„מערלי" איננו מעוניין לאפשר בחינות בגרות, למי שהוריו אינם יכו־ לים להחזיקו בגימנסיה־יום יקרה. ו־ הוא נאלץ לעבוד ביום וללמוד בלילה?

בית האוכל המוכן

דח' אבן גבירול 59, ת"א, טל. 266799 — דח' שיינקין 53, ת"א, טל. 247651

בהנהלת פלר – אירנשטיין

בפעם הראשונה בעיר – נפתחת בע"ה רשת שווק מאורגנת של אוכל מוכן וטרי – לבית ולמסיבה

מאכלים מיוחדים * מאכלים מסורתיים לשבת ולחג *

* אריזה חד־פעמית היגיינית * תפריטים מגוונים ולפי בחירה *

גלאט כשר
כשר למהדרין
כשר למהדרין

שרות אדיב

הפלהרמונית העברית

מנויי סדרות
6, 7 ו־8 בתל־אביב
קונצרט למנויים
מס' 2

פול פאריי, מנצח
אלפרד ברנדל, פסנתרן
תל־אביב, היכל התרבות
8.30 בערב

סדרה 6 : יום ד', 17.11.76
סדרה 7 : יום ה', 18.11.76
סדרה 8 : מוצ"ש, 20.11.76
בתכנית:
דאווד, „אמא אווזה"
מוצרט קונצ'רטו לפסנתר
סיי 19
שומאן: סימפוניה מס' 2

קונצרט למנויים
מס' 3

שארל דוטואה, מנצח
ריצ'ארד לסר, קלרינטן
זמרות שלונים ומקהלת
תל־אביב, היכל התרבות
8.30 בערב

סדרה 1 : יום ג', 23.11.76
סדרה 2 : יום ה', 25.11.76
ירושלים, בניין האומה
יום ד' 24.11.76 8.30 בערב
בתכנית:
מוצארט: קונצ'רטו
לקלרנית וכתזמורת
חוגר: „המקל דוד",
אוטוריה

קונצרט למנויים
מס' 3

שארל דוטואה, מנצח
מרדכי רכטמן,
כנר באסון
זמרות שלונים ומקהלת

סדרה 3 : מוצ"ש 27.11.76
סדרה 4 : יום א' 28.11.76
סדרה 5 : יום ב' 29.11.76
בתכנית:
מוצרט: קונצ'רטו לבאסון
וכתזמורת
חוגר: „המקל דוד",
אוטוריה

קונצרט למנויים
מס' 3

שארל דוטואה, מנצח
יוסף קליבשטיין,
פסנתרן
זמרות שלונים ומקהלת
חיפה, אודיטוריום חיפה
8.30 בערב

סדרה 1 : יום ג' 30.11.76
סדרה 2 : יום ד' 1.12.76
סדרה 3 : יום ה' 2.12.76
בתכנית:
מנדלסון: קונצ'רטו
לפסנתר מס' 1
חוגר: „המקל דוד",
אוטוריה

המפלגה הליברלית (בליכוד)
יש אוזן קשבת

בלשכות הקשר של המפלגה הליברלית (בליכוד) תמצא אוזן קשבת לכל בעיותיך ומשאלותיך

בנהרינו בכנסת, ברשויות מקומיות, בהסתדרות ובהנהלות הסניפים – עומדים לשרותך במקומות ובזמנים המפורטים כדלהלן:

המקום	לשרותך	תאריך	בין השעות
חדרה — מועדון המפלגה רח' חרברט שמואל, בית החקלאים	ח"כ משה גרופר, חבר היום כהן, חבר מועצת העיר, מר טוביה כהן, חבר מועצת פועלי חדרה	14.11.76	20.00—18.30
רמת־גן — מועדון המפלגה רח' ביאליק 42, בית האורנה	ח"כ גדעון פת, עו"ד משה מרון, מ"מ ראש העיר	13.11.76	20.00—18.30
תל־אביב — מרכז המפלגה, אבן גבירול 68, ת"א	ח"כ ד"ר ליאון זיסמאן, מר מאיר חוגרבן, מנהל מרחב ת"א־יפו, מר יהושע אדרעון, חבר מועצת פועלי ת"א	21.11.76	20.00—18.30
חיפה — מועדון המפלגה רח' חנכאים 32	ח"כ גדעון פת, ד"ר דב לאופר, חבר הנהלת העיר ומר חיים פרנס ד"ר אינגד העברים בחיפה	21.11.76	20.00—18.30
עכו — מועדון המפלגה רח' טרומפלדור 21	מר אברהם בן שושן, סגן ראש העיר	21.11.76	18.00—17.00
עתלית — מועדון חליכוד שכ' עמידר	ח"כ משה גרופר, מר זאי אבדיק, חבר מזמועצה המקומית ומר זאי בן דוד, חבר מועצת העירייה	24.11.76	20.00—18.30
פתח־תקוה — מועדון המפלגה רח' נורדאו 7, בית האכר	ח"כ גדעון פת, ויצר אברום לסקה, חבר מועצת העירייה	25.11.76	20.00—18.30
באר־שבע — מועדון המפלגה רח' הרצל 85 (מעל בנק אגד החיפאי)	ח"כ משה גרופר, גב' טובה בדץ, חברת מועצת העיר, מר אליעזר דשבאוף, איגוד העובדים	25.11.76	20.00—18.30
פרדס חנה — מועדון המפלגה כפר רשיא, בית האכר	ח"כ משה גרופר, מר מרדכי עוזיל, חבר מזמועצת העיר	25.11.76	20.00—18.30
נתניה — מועדון המפלגה רח' הרצל 9	ח"כ משה גרופר, מר ליאון	28.11.76	20.00—18.30
מועדון המפלגה, האם 2	ח"כ משה גרופר,	28.11.76	20.00—18.30
זכרון יעקב — מועדון המפלגה בית חורשי החקלאי	ד"ר עזי לב, חבר מזכירות ארצית של איגוד העובדים, מר שלמה חלפרין, חבר מזמועצת	1.12.76	20.00—18.30
ירושלים — מועדון המפלגה רח' רוזנבלום 9	חח"כ משה גרופר, מר פנחס גרוסמן, מזכיר הסניף	5.12.76	20.00—18.30
רעננה — מועדון המפלגה	חח"כ אברהם בן, מר יוחנן פרידמן, מזכיר הסניף	כל יום ג' ו' ו' שבתון	19.00—18.00
בת־ים — עוזיאל 34	מר יצחק אבודרהם, סגן ראש העיר	כל יום ג' בשבתון	19.00—18.00
קריית ביאליק — מועדון המפלגה, דרך עכו 6	יונה כץ, חבר המזמועצה	כל יום ג' בשבתון	20.00—19.00
קריית מוצקין — מועדון המפלגה, שד' השחסנים 42	נחמן בירנבוים, ד"ר הסניף	כל יום ב' בשבתון	20.00—19.00
קריית שמונה — מועדון המפלגה, במרכז החדש	גב' רחל נאגוס, חברת המזמועצה	כל יום ד' בשבתון	19.30—18.00
נהריה — מועדון המפלגה, שד' המעפלים 20, בית רסקין	יעקב ליאון, סגן ראש העיר	כל יום ה' בשבתון	18.30—17.30
קריית־אתא — מועדון המפלגה תעמשאות 76	בינימין וולף, חבר המזמועצה	כל יום ה' בשבתון	19.30—18.30
נשר וקריית־ים — מועדון המפלגה רח' המגינים	יש'ראל קולסן, סגן ד"ר המזמועצה המקומית	מעמיים בחודש כל יום ב' בשבתון	19.00—17.00
רעננה — מועדון המפלגה רח' אחוזה 111	שבתאי מרמורבך, סגן ד"ר המזמועצה המקומית	כל יום ב' בשבתון	20.00—18.00
עפולה — מועדון המפלגה, ר"ח קנטור (ליד סולל בונה)	יעקב שוויצר, חבר הנהלת העיריה	כל יום ד' בשבתון	20.00—18.00

המפלגה הליברלית בליכוד

רשת א'

18.43 .הרים כמפורט.
19.00 חדשות ו.הרים נמוכים.
19.47 מרקי הרים בחיק.
20.05 .מועדון שעון ראשי.
21.05 .מינה הבאתי.
21.55 .על רגל אחת.
22.05 .חשמה שדוחה.
23.05 .רגע של עכיות.
23.06 .ממני מני.
00.10 .משלוני — שיון ישראלים.
01.05 .רגע של שיר.

רשת ג'

מיומנים בשרשרת מרוכבת כל שעה.
16.00 מעצר המפומים לרגעים (עד 18.00).

ולי צה"ל

12.05 דיש עם עיר.
12.45 .שלושה לאלי אחת.
13.05 .דקרבן בנתיב יש — מגישים: דן מנור ומיכל רמות (שידור חוזר).
15.55 ספר חדש — סקירה.
16.05 .חידון מוסיקאלי (שידור חוזר).
16.45 .מוסיקה לרום ראי שוד" (סטריאו). י.ס. באך: קנטטה מס' 69 ו.מוצארט: דיוריאט ברח"מרוור.
17.55 .הקקראי.
18.05 .ראשון ואחרון" — מרחיצים בראשית דרכם ובסופה. חידון (שידור חוזר).
18.45 מוכנות לעולה.
20.45 .צלילים משלנו. — מרק לבני: סריטה קנר־צרפתית לחורלה. לחליל ולנבל; מנחם אבידוח; קונצ'רטינו לכינור ולי סטבנר; אדי הלפרן: שני קטעים לאבוב ולסטנתר; מנה בן־יעקוף: סונטה לי קדרנית ולסטנתר.
21.30 עיונים במרשות ה' שבוע — מפי פרופ' יעש' ינקו לילבוביץ'.
21.50 שיחה בהלכה — מי מר חרב חיים פרדס.
22.05 .חומרת בישראל" — תומרת חילון בנצר־חו של מנדי רודן (מס' ראיון.

רשת ב'

12.05 .במעקצב ירגו".
12.30 .שירים משלנו" — שירים ישראליים.
12.53 .מאלף עד תו".
13.05 .מתאי חיים".
13.30 .לי ולך — שיר ר' ברכה" (עד 15.00).
15.05 .כימה ומסך" — שירים מתוך מחזות ר' סרטים מוסיקליים (עד 17.00).
17.10 .משירי זמר נודד" — שירי עם.
18.05 .מצעד המומרות ח' המדרי".
19.05 .הרים כמפורט.
19.47 .מרקי הרים בחיק.
20.05 .מועדון שעון ראשי.
21.05 .מינה הבאתי.
21.55 .על רגל אחת.
22.05 .חשמה שדוחה.
23.05 .רגע של עכיות.
23.06 .ממני מני.
00.10 .משלוני — שיון ישראלים.
01.05 .רגע של שיר.

רשת ג'

12.05 דיש עם עיר.
12.45 .שלושה לאלי אחת.
13.05 .דקרבן בנתיב יש — מגישים: דן מנור ומיכל רמות (שידור חוזר).
15.55 ספר חדש — סקירה.
16.05 .חידון מוסיקאלי (שידור חוזר).
16.45 .מוסיקה לרום ראי שוד" (סטריאו). י.ס. באך: קנטטה מס' 69 ו.מוצארט: דיוריאט ברח"מרוור.
17.55 .הקקראי.
18.05 .ראשון ואחרון" — מרחיצים בראשית דרכם ובסופה. חידון (שידור חוזר).
18.45 מוכנות לעולה.
20.45 .צלילים משלנו. — מרק לבני: סריטה קנר־צרפתית לחורלה. לחליל ולנבל; מנחם אבידוח; קונצ'רטינו לכינור ולי סטבנר; אדי הלפרן: שני קטעים לאבוב ולסטנתר; מנה בן־יעקוף: סונטה לי קדרנית ולסטנתר.
21.30 עיונים במרשות ה' שבוע — מפי פרופ' יעש' ינקו לילבוביץ'.
21.50 שיחה בהלכה — מי מר חרב חיים פרדס.
22.05 .חומרת בישראל" — תומרת חילון בנצר־חו של מנדי רודן (מס' ראיון.

טלויזיה

17.30 .אות אות אות" — סידרת תוכניות לגיל ה' רך. מפיקה: דנה סוגן.
22.50 .ו.ראומה — — פרק המסיע: „אמא בת". המסיבה קשה מאוד מלקלקלת אחר עשה. מכלה ברגעים דיים נמשכים בחוף אביב ואילו אנו מסתכלים בגוף עבר־ערבים.
23.40 .סוטון של־חוב קדשות.

בטלויזיה הקיבוצית

12.10 ביאומטריה ר' משולשים ומסמרים.
12.30 .ינעץ תמכות מ' מיטת נגיר.
12.50 אנגלית ו.
13.10 בילוגיה מ' בונים: מבנה ומעילות.
13.50 .מחזיק בדרכים חצר בקבוצה.
15.55 סרט אמנות — ר' ויבקלר.
16.00 מלאכת יד עם אבי עוזיאל.
16.15 אנגלית מ'.
16.35 .מיתת המבנן הכרנה. תנדיל.
21.00 .בנבנו הישרות.
21.30 .בבמבנ מנרי.
22.00 .שירים מתוך מסמי ב' הזמר המחסרי תעליל".
23.00 .מוסיקה: עורך ד' ר' מוסיקה.
17.00 .הרמוניים. מעשה ל' קא. עוזי מיטמן. יוזר כתן. ביוזר בך. עוזי מאר ל. מזי מעלה. אילנה לר.

רשת ב'

12.05 .במעקצב ירגו".
12.30 .שירים משלנו" — שירים ישראליים.
12.53 .מאלף עד תו".
13.05 .מתאי חיים".
13.30 .לי ולך — שיר ר' ברכה" (עד 15.00).
15.05 .כימה ומסך" — שירים מתוך מחזות ר' סרטים מוסיקליים (עד 17.00).
17.10 .משירי זמר נודד" — שירי עם.
18.05 .מצעד המומרות ח' המדרי".
19.05 .הרים כמפורט.
19.47 .מרקי הרים בחיק.
20.05 .מועדון שעון ראשי.
21.05 .מינה הבאתי.
21.55 .על רגל אחת.
22.05 .חשמה שדוחה.
23.05 .רגע של עכיות.
23.06 .ממני מני.
00.10 .משלוני — שיון ישראלים.
01.05 .רגע של שיר.

רשת ג'

12.05 דיש עם עיר.
12.45 .שלושה לאלי אחת.
13.05 .דקרבן בנתיב יש — מגישים: דן מנור ומיכל רמות (שידור חוזר).
15.55 ספר חדש — סקירה.
16.05 .חידון מוסיקאלי (שידור חוזר).
16.45 .מוסיקה לרום ראי שוד" (סטריאו). י.ס. באך: קנטטה מס' 69 ו.מוצארט: דיוריאט ברח"מרוור.
17.55 .הקקראי.
18.05 .ראשון ואחרון" — מרחיצים בראשית דרכם ובסופה. חידון (שידור חוזר).
18.45 מוכנות לעולה.
20.45 .צלילים משלנו. — מרק לבני: סריטה קנר־צרפתית לחורלה. לחליל ולנבל; מנחם אבידוח; קונצ'רטינו לכינור ולי סטבנר; אדי הלפרן: שני קטעים לאבוב ולסטנתר; מנה בן־יעקוף: סונטה לי קדרנית ולסטנתר.
21.30 עיונים במרשות ה' שבוע — מפי פרופ' יעש' ינקו לילבוביץ'.
21.50 שיחה בהלכה — מי מר חרב חיים פרדס.
22.05 .חומרת בישראל" — תומרת חילון בנצר־חו של מנדי רודן (מס' ראיון.

טלויזיה

17.30 .אות אות אות" — סידרת תוכניות לגיל ה' רך. מפיקה: דנה סוגן.
22.50 .ו.ראומה — — פרק המסיע: „אמא בת". המסיבה קשה מאוד מלקלקלת אחר עשה. מכלה ברגעים דיים נמשכים בחוף אביב ואילו אנו מסתכלים בגוף עבר־ערבים.
23.40 .סוטון של־חוב קדשות.

בטלויזיה הקיבוצית

12.10 ביאומטריה ר' משולשים ומסמרים.
12.30 .ינעץ תמכות מ' מיטת נגיר.
12.50 אנגלית ו.
13.10 בילוגיה מ' בונים: מבנה ומעילות.
13.50 .מחזיק בדרכים חצר בקבוצה.
15.55 סרט אמנות — ר' ויבקלר.
16.00 מלאכת יד עם אבי עוזיאל.
16.15 אנגלית מ'.
16.35 .מיתת המבנן הכרנה. תנדיל.
21.00 .בנבנו הישרות.
21.30 .בבמבנ מנרי.
22.00 .שירים מתוך מסמי ב' הזמר המחסרי תעליל".
23.00 .מוסיקה: עורך ד' ר' מוסיקה.
17.00 .הרמוניים. מעשה ל' קא. עוזי מיטמן. יוזר כתן. ביוזר בך. עוזי מאר ל. מזי מעלה. אילנה לר.

לכל תכנית
ZENITH
טלויזיה
עם מעגל הקסמים

עימות חדש ברשות־השידור בגלל חולצות שחקני „מכבי"

לאחר שמנהלי קבוצת הכ"ר ראל כ"ץ, מנהל מכון ברוך, דניל לגרנטולוגיה (זקנה) ו־ התחתחות האדם; אורנה אנגל, פסיכולוגית קליינית; שמחה פרנק, מרצה לעבודת קהיל־ תית באוניברסיטת תל־אביב; וכן נציגים משכונות־העוני,

*

מי, מה ומתי?

* ח"כ משה דיין יופיע ביום שלישי הקרוב במסיבת־העתו־ נאים החדשית של גלי־צה"ל, המוגשת בשידורי־זי בתנוחיית ישעיהו בן־פורת. אומנם שי־ דורה הקדום של התוכנית היה רק בשבוע שעבר, אך לרגל נסיעתו הקרובה של ח"כ דיין לחו"ל — הוקדמה מסיבת ה־ עתונאים עימו.

* סידרת דיון חדשה בעניני חוץ ומשפט — בהשתתפות משפטנים — מתוכננת בטלווי־ זיה לעונת מישדרי החורף. ב־ כותנת עורכה, העומדים להפיץ בקרוב תוכנית נסיונית בסידרה, לבחון הצעות חוץ המוגשות ל־ כנסת. כמו כן תיבדק בתוכנית שאלת יישומם של חוקים. או עקיפתם על־ידי הצבור בחיי היום־יום. מפיקה — נאומי כהן.

* תסכיתים, שנכתבו על־ידי יוסי גמזו על־פי סיפורו של שלום עליכם „מטיל בן־פייסי החוון" ראשר שודרו בעבר על־ ידי „שידורי־ישראל" — הוטר־ סו מחדש לטלוויזיה על ידי חנה בן־ארי ויוסקו במחזה־הטלווי־ זיה בשלושה המשכים. שיוקרן על המסכים במסגרת התוכנית „תיאטרונגרר". בין המשתתפ־ פים: מרים גבריאלי, מיכאל רושביאן, רבקה מיכאלי, בקי פריישמן, אבנר חזקיהו ויעקב בחר. מפיקה — דינה אנרי.

מועד המישדור טרם נקבע.

* גלי־צה"ל מתכננים להריץ בתוכנית המרתון הבאה שלהם, שתשודר באחד מימי שישי ב־ עוד כחודש — תריסר שעות רצופות של שירי ה„חיפושיות". תוכנית המרתון משודרת, ב־ דרך־כלל, פעם בחודש בליל־ שבת בין 11 בלילה ל־5 לפנות בוקר; ומוכאים בה שירים הקשורים זה בזה בנושא או ב־ ביצועים. בעיקר כאלה שאינם משודרים בתוכניות תוקליות מאמא אורכה, זמנה של תוכנית המרתון הבאה שתוקדש לחי־ פושיות — יוכפל, כאמור.

אגמון התבקש להפיץ את מומע עם־העצמאות

בעניש שהוטיחו הציגו אגמון, שהיה מנהל תי־ אטרון „עלית", הכפיבו מי הוכיבי הקבוצת ופיעו לא אפשרות על תולצותיהם הו־ ציע וציניהם כמני חוזקי־ הכוח של רשות־השידור.

עלתם ניתח כי יימצאן מלים לשרטוטת מודפסת על חולצות בעונות הבאות. דבר שיעשה לטובת „עלית", ש־ לא עשתה אותה תחת חסותם ו־ל־ע.

בדין ראשון, שנתקיים בש־ ה ו בתיר־המנהל, העלה הוכ חבר הנהלת בעיקר תוכנים מקרה הדיבר בעיקר תוכנים ש־ר שיר אירית בן־טוב ויצ־ מיר, מנהל כפר־הנוער ו־ ,ישון אורר, שליד הוי־ ר.

לטמתם סעון חבר רעד אחר, ר אחר, אלון, כי הכנסת ה נגד פרסומת מסחרית ו־ ולכן אין להחיר ל חולצות. לעומת זאת, מנכ"ל מפעל־הספורט מצו־ ים כיום על־ידי הטלוויזיה ר פרסומת זו היתה נהנות הטלוויזיה בישראל ולכן ל־ ר המחלטת הכנסת כדי ל־ ה.

הוחלט־המנהל של רשות־ה־ ר אור לחשלים אם ח־ ן נגשה גם בישבתו היום ה־ ר־דבר אומרים כי חב־ ר־ישבה, מן הסתם, דרך לשי־ ה הכללים על־מנת לחב־ ר עיתר של בשוקים חשו־ ר מעשיים בתנתר המשחקים ב.

*

חגת בן־אריי
תמיוט חדש

מחד בתוכנית „השעה השלישית" דיון על העוני

סרט תיעודי בשם „אדם כמו בצל" בבימויו של רם לוי, ־ מתאר משפחת בת 13 נפשות בדירת קטנה של 70 מט"ר בדרום תל־אביב — יפתח מחר את תוכנית „השעה השלישית" המוקדשת לדיים בשכונות ה־ מצוקה.

הסרט מציג משפחה, המנסה להיחלץ ממצוקתה בניגוד ל־ משפחת נחמכי־הסעד הסרת ה־ אונים, שהוצגה בסרטו הקודם של רם לוי „חוששים לסות", שהוקרן בשבוע שעבר.

בין המשתתפים בדיון, ש־ יייערך אחר־כך באולפן בתו־ חייהו של פרופ' ירמיהו יובל — יהיו ברוך לוי, יוצע ראש־ ־ ־

„כושי" מוכן להודות בכל רצח"

(סוף מעמוד 20)

1973 בא לביקר אותנו בלונדון. ושר־בחוץ, לי תגיע למסיבת שמחה בבחי־ת ביתי ובינם. עד מהרה הסתבר־לי, לי שעיתי. כושי לא יכול היה־לחוקר וחיי משפחת סדיר־ים. כי לא־ולכן הוא יוצא לאמריקה. ב־ארה־ב הוא מאות ליירות שטרלינג. ב־ר־ריקה, כי 300 ליירות שם־ליר־ם. שאלתי את כושי: הוא סי־ר־ם לי תפסיד אותן בלילה מ־ר־ר־ר

צבא הגנה לישראל
מפקדת ראש הג"א

משרד הפנים
האגף לשרותי חרום
וחפקידים מיוחדים

הנחיות בנושא אחזקה וטיפול במקלטים ביתיים-פרטיים

אזרח יקר

המיקלט אינו נשקף החשוב ביותר לאזרחים בעורף וחובה להחזיקו במצב כשיר ובכוננות בכל עת. החזק קובע, כי דייר אשר המיקלט בביתו אינו מוחזק כנדרש, צפוי לקנס כספי גבוה.

* על המיקלט להיות תקין, פנוי מחפצים מיותרים, נקי ומסויד.
* יש לוודא לשילוט ברור בכניסה, צבע זוהר במדרגות, בכניסות ובפינות בולטות.
* יש להתקין רשת חשמל ותאורה במדרגות ובמקלט. וכן ברזי מים לשתיה.
* חובה להכין ציוד חירום לבית המשותף ולמיקלט. בהתאם להוראות הג"א.

מפקדת ראש הג"א הכינה והפיצה חוברת־הדרכה לציבור — „הג"א בכל בית".

אם חוברת זו אינה נמצאת עדיין בידך, אנא סנה בנלוויה לדואר צבאי 2673 — צה"ל, והחוברת תשגר לביתך.

אם יש ליקוי טכני כלשהו במיקלט, חובת הדיירים — באמצעות ועד הבית — לתקן זאת ללא דיחוי. אם מתגלים ליקויים במיקלטים בבית חדש — חייב הקבלן לתקן זאת, כל עוד לא חלפה תקופת האחריות. בהתאם לחוזה: מחלקת ההגדסה והסיעוד של הדשות המקומית מטיע ביעוץ (בהדרכה), אך על דיירי הבית החובה לבצע את כל התיקונים הנדרשים.

בתקופה הקרובה יבוקרו המקלטים, ואלה שימצאו מרוהים ובלתי כשירים, יהיו האחראים להם — הדיירים וועדי הבתים — צפויים לקנס.

אנא. השקיעו מאמץ בשיפור המיקלט וברכישת הציוד.

תודתנו נתונה ראש.

נערת ישראל בחתרות „סיס שנכם"
מירון גריפין
תלוממת ורודים במעגלה האדומים
מאיר טוילרנו
האויב הפנימי
מה בין ליאור שריד לגדייס קלי
מבט אופנתי לקיץ הבא
אופנת הטאי צי הגיעה פסין לישראל
צמחי בית
בלעדי ל„לאשה" — מתכוני פירות וירקות „מתכון פלוס"

מתוקה
SWEET LOVE
בבה לונקר ג'ון מרי פלאר
בכורה ארצית
בקולנוע „סינמה 1" תל־אביב
4.30–
בצבעונים דק מקומרים

תיאטרון בסגנון בנו מ מגיע
BRASIL TROPICAL
ברזיל טרופיקל
בתכניתה החדשה קרנבר
מופע מרהיב תלבושות סקסוניות 35

מבט אוסטרבל האמרי הישראלי

מוצרי נוכמאר
הפתיחה: ביום שלישי 16.11.76
בתכניתו:
פלונקו מאנדלוטיה - *LA CARMETA
בתכניתו „קומדיה" - דודו דוחן*
לוגין מפרסי - *LI SOUNG
השמיכות נוסרים - *UTOPIA
קונוקאים מלונדון - *BOB & MARION
אקרובטים מרומא - *LOS ANGELOS
מחירון:
* בימי חול ומוצ"ש
(אין חובה להזמין משקה) ..... 30 ל"י
* בימי שישי כולל משקה ..... 50 ל"י
* תה מוחה בשבת ..... 22.50 ל"י
ביתנות הכחות למזקדות, סטודנטים וצוות
הכניסה ביום חול ומ"ש בשעה 10.30 לאחר
ביום ש"ש בשעה 11.45. רק אנשים בשמלת
בשעה 5.30 אחה"צ. מוסיקה לריקודים
חול אשה 8.30.
רח' יפת 16 יפו (ליד השעון) טל 821243

בם
מיהו קבלן טוב?
זה שאיתו חוסכן מביקורות ליקויים אוביקטיבית.
„בם" - ההגנה שלך!
ת"א - דיזנגוף 42, מל. 261708, 283658
ירושלים - שמאי 8, מל. 240242
חיפה - הגליל 119, מל. 224234

מכרז

12.500 ל"י פרס
לאיש שיכנס את מוסיקתו לחיוון
המוכן את המוסיקה האלקטרונית העונה על הסלמן
24 שעות (במחיר חדש מ—1.650 ל"י)
כמו כן אנו מספקים:
* מכשירים לגילוי ציפוסת מים/אש/אוה.
* מכשירים לגילוי מתכות.
* מכשירים לבקורות שחורות.
רדיו דוקטור בע"מ
ת"א, רחוב שלום עליכם 18, 63-243, טל. 286444

זה משתלם יותר
הלוח הכפול

משרד החינוך והתרבות
המחלקה לחינוך מבוגרים

ההסתדרות הכללית של העובדים בא"י
המרכז לתרבות ולחינוך

מישלב
מרכז השכלה למבוגרים

בגרות ומוקדמות
כתות ערב

1. השכלה קדם תיכונית
2. השכלה תיכונית
   א. גרמון של 10 שנות לימוד (תיכוניות).
   ב. גרמון של 12 שנות לימוד (תג"מ).
3. הכנה לבחינות בגרות
4. אנגלית בכל הרמות
5. כיתות במקומות העבודה

חמונן: תל־אביב, רחוב וייצמן 53.
פתיחת כתות הערב בת"א 21.11.76
כן: נמשכת התרשמת לכיתות בוקר. הפתיחה 25.11.1976.

סניפי מישלב
שעות ההרשמה 7 – 5 אחה"צ

צורי־שלום: חטיבה תעשיתית בית שמש: המועצה המקומית בני ברק: מועצת פועלי בני ברק, נצרת עלית: בי"ס אור לטיף חולון: בי"ס רבקים רח' חשמונאי 21 חיפה: רח' תלמה 49 בת גלים קריית ים: מרכז הקהילה נהריה: עירית סביון יבנה: המרכז הקהילתי עין איתן: בי"ס מ. רח' אבו־אלעלי 16 רחובות: המרכז הקהילתי שוש שמחוביץ' יאנה: המרכז הקהילתי רעננה: המרכז הקהילתי ...: בי"ס כלל (טול אדישות).

לוד: המועצה המעלי לוד. גן־יבנה: המועצה פועלי גן־יבנה נצרת: מועצת פועלי נצרת עפולה: בי"ס יזרעאל עזרן: מרכז הרצים ע"ש רבין פרדס חנה: עירית בנימינה. שפרעם: בי"ס מקלטי א. רח' המלמ"ח קרית מלאכי: המרכז הקהילתי רחובות: בי"ס מ. רח' חיים ויצמן הכפר: המועצה המקומית בעלה: המועצה פועלי יבנה. ראשון לציון: מועצת הפועלים.

השבוע בקיוסקון תל־אביב

תערוכות

מוזיאון תל־אביב, שדרות שאול המלך 27

אולם קפ — מאוסף המוזיאון: ציור קלאסי מאיטליה, הולנד, פלנדריה, גרמניה וצרפת: מחאות ה־16 וה־18.

מורה — תחריטים 1957—1976. אולפות הן פיקוח התערוכה ונעלו ביום ג', 16.11.76.

ביתן הלנה רובינשטיין, רחוב תל־חי 6
פינות — צוירים 1939—1976.

קונצרטים

מוזיאון תל־אביב, שדרות שאול המלך 27

מוצאי־שבת, 20.11.76, בשעה 20.30
קונצרט מיוחד „ויה לה מוסיקה"
משתתפים:
מקהלת איחוד הקבוצות והקיבוצים; מנחה: אבנר איתי, התזמורת הקאמרית הקיבוצית; מנצח: נועם שריף, סולנים: עדי עצין, רובין ויזל — קסטנטו וגנגים.

בתכנית:
חלק א' — באולם הכניסה של המוזיאון.
באולם — שני שרפים; הנגל — קונצרטו ברוסו ברוח מינור; באך — טוטט לנקחלה כפולה.

חלק ב' — באודיטוריום רקטאטי.
מוצארט — עלוו וחריעו — סתר — קאנטטה לשבת; אלבינוני — אוראנין; שינברג — נמיעה קיים; באך — שני קוראלים — שירת בציבור.

חלק ג' — באודיטוריום רקטאטי.
בריטן — אילומינאציות; באך — קאנטטה מס. 46.

חלק א' יהיה פתוח לקהל הרחב תמורת כרטיס כניסה לטוזיאון. לחלקים ב' ו־ג' יוכרו כרטיסים עם מקומות מיוחדים באודיטוריום רקטאטי.

באך — סדרת קונצרטים
במלאת 100 שנה להולדתו של פבלו קזלס, תערך סדרת של 4 קונצרטים „באך שקזלס אהבו", שתכלול את כל היצירות לצ'לו של י.ס. באך:
ביום ג', 7.12 — „הפסנתר המשווה" חוברת 1 — שמעון רוכמן, צ'מבלו;
ביום ה', 14.12 — סונטות לצ'לו, וצ'מבלו — עוזי ויזל, צ'לו, ואלוד נימרק, צ'מבלו;
במוצ"ש, 18.12 — 3 סוויטות לצ'לו סולו (מס. 1, 3, 5) — עוזי ויזל, צ'לו;
במוצ"ש, 25.12 — 3 סוויטות לצ'לו סולו (מס. 2, 4, 6) — קן יאסודה, צ'לו.

מכירת כרטיסי מינוי בלבד לארבעת הקונצרטים, במחיר מוזל, לחברי אגודת ידידי המוזיאון, תחל ביום ראשון, 14 בנובמבר עד יום שלישי, 23 בנובמבר, לאחר מכן תפתח המכירה לקהל הרחב.

שבתרבות

מאורגן ע"י האגף לתרבות לנוער ולספורט בעירית תל־אביב.
ביום שבת, 20.11.76, בשעה 11.00.
מנחה — ר. ליבני.
שעות הביקור בשני תבנים:
ימים א', ג', ד', ה' — 10—17 (חספרית 10—16)
יום ג': 10—13 ; 16—22 (חספרית 13—19)
יום ו' 10—14 (חספרית 10—13) מוצ"ש: 19—23.
תבנין החדש יהיה פתוח לקהל ללא תשלום כל שבת בשעות: 10—13.

חצטרף לאגודת ידידי מוזיאון תל־אביב!

התיאטרון הלאומי הבימה
אמא קו„אז"
מערב 14.11 • עתר 15.11
כובע תקש האטיקלי
יום ב' 16.11 ב"ל 9.30 ב"ל
יום ד' 17.11 ב"ל 8.30 ב"ל
תצוגת בכורה
חיירבינגיה ולקח
יום ב' 16.11 • יום ד' 17.11

התיאטרון הקאמרי תל אביב
אקוס
מערב 14.11 • עתר 15.11
פולם הון בכי
הערב 14.11 — קרחתים
יתר 15.11 — נבעתיהים
חבשה הקטנה — אולם הכנר
הקומתון
מערב 14.11 • מוצ"ש 20.11

התיאטרון העירוני חיפה
קריזה
כחוה מיוחדת
בליווי קהלת מאבנעת
כתר בחיפה ב"ש 8.30
סופר
מאת הנרי לוין
הערב „מרגלה" ת"א
הבכורים
הקומתון
מערב בתיאטרון ירושלים

התיאטרון העירוני חיפה

הובחרים
„בחוקה חסר סיבה לאורי זוהר בתפקיד הראשי... זו אולי העבודה שיפה והמעניינת ביותר... שפשה עד כה עדיד קלטר בכמאי".
מתוך קפרון „ידי. אחרונות"
2 תצוגות אחרונות בתחלט
בת"א „בית ארלוזורוב" (אחל)
יום ג' 16.11 ב"ל 8.30
וביום ד' 17.11 ב"ל 8.30

פרפר
קומדיה עם פזמונים
מאת חנוך לוין ובכמאיו
„קיפודים פוטיקלים, עכוסה חומר ומאפרה"
מר"יגר „על המשמרת"
תצוגות אחרונות
תל־אביב „עזוזאל"
הערב יום א' 14.11 ב"ל 9.00

לצלומי חסרט
אנטבה מבצע יונתן
של המופיק ובמאי מנחם גולן
מחפשים
גברים ונשים
בכל הגילים
נא לפנות אישית. ביום א' 14.11.76
בין השעות: 15.00—18.00.
„סרטי נח"
אלנבי 32, תל־אביב

מבירה מיוחדת
של 2000 תקליטים
תוצרת־חוץ
ממחירים המקורי
סלוזרו
ת"א, אלנבי 32
מתוח ראשי כל היום

תיאטרון ירושלים
רחוב מרכוס 20, טלפון 67167.
קונצרט מראתון מיוחד
בחשתתפות
תזמורת הקבוצים, מקהלת האיחוד וסולנים
מיצירות באך, מוצארט, אלבינוני, סתר, בריאלי ועוד.
מנצחים: נועם שריף, אבנר איתי
יום ראשון, 21 בנובמבר, בשעה 19.00
כרטיסים בקופת תיאטרון ירושלים (טלפון: 67167), בשעות 16.00—20.00 ובמשרדים.

מופעי תיאטרון בידור מוסיקה
אגוד האמרגנים והמפיקים בישראל
גילה יהודה אלמגור יגאון
בקומדיה הרומנטית
„פעם בשנה"
תיאטרון בית אר
ת"א „בית ארלוזורוב"
הערב יום א' 14.11 ב"ל 8.30
ירושלים „בית־העם"
יום ג' 16.11 ב"ל 8.30
פתח־תקוה „היכל"
יום ד' 17.11 ב"ל 8.30
כרטיסי „יוקי" 22245, תדרן 246246/7 הכטרדים, טל. ביטחת: 7
אריאל זילבר עם „רוצי שבוליקי"
תצוגת בכורה
ת"א „בוכ"תהיילי"
יום ד' 17.11 ב"ל 8.30
אשדוד „אשתר"
יום ח' 18.11 ב"ל 9.15
קריית־ביאליק „שביון"
יום ד' 19.11 ב"ל 9.30
מחקלים בכטרה בכל התחנות
קלאן, אמצר: 03-231269
זהו בידור
אלי גורליצקי-יוה עטרי
עשי קשת-עיה ברינוביץ
ת"א „בית ארלוזורוב"
מחר יום ג' 15.11 ב"ל 9.00
נתר מפי מנוסנות של כרטיסים.
ת"א 17.11, כל הכרטיסי עכרו
חולון „ריתמ" 19.11
ב"ל 8.30 כל הכרטיסי נמכרו
תצוגה נוספת ב"ל 10.50
פרטים בקלאן

תיאטרון החאן הלאומי
אדיוש
בחאן הירושלמי
מחר 15.11
יום ג' 16.11 בכורה
בשיתוף של שני אדונים
ת"א „בת־ירמיה"
יום ד' 17.11 ב"ל 9.00

חדש בירושלים!
מבצע מיוחד בתחיר חפתעה!
כיסוי מרשבים למכוניות
—.100 לירות בלבד
כל־בו, אחוזת רמב חוטלים
ריחוב בר־אילן 31, ליד אולם „אסיריון"

מבצע מיוחד בתחיר חפתעה!
כיסויי מרשבים למכוניות
—.100 ל"י בלבד
תל־אביב, רחוב חוקעטש 26, פינת אבן־גבירול 165
טלפון 458718
המרחף מ־9.00 — 17.00

ידיעות אחרונות

2 פרסים: 2 מכוניות

סובארו דגם 500 / 4 דלתות-5 מקומות ישיבה

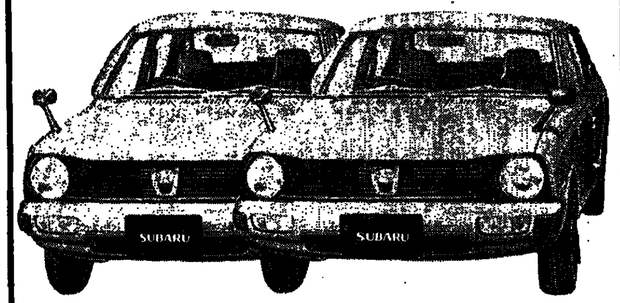

SUBARU 500 1977

סובארו דגם 500-המכונית הגדולה שמחירה קטן-
הגיעה גם לישראל. מכונית משפחתית יפהפיה למקסימום
נוחות. חסכון ובטיחות. אביזרי פאר רבים וחדשניים.
מנוע 4 פעימות רב-עוצמה. צריכת דלק: כ-21 ק"מ לליטר.

סובארו - מקסימום תמורה למינימום כסף!

נציגים בישראל • **יפנאוטו בע"מ** • תל-אביב, רחי יצחק שדה 28, טל. 310510, 03-38184

2 פרסים שבועיים: 500 ל"י במזומן כ"א

חזדרז ושלח עוד היום את פתרונותיך לחידון הסמלים והבטח השתתפותך בהגרלה השבועית ובהגרלה הסופית

מגיע החודש!

תנור חימום Capil

התחליף האידאלי לקיא!

* CAPIL. בטוח, קל ומשלמת. היא בלתי אפשרית, ואין סכנה כזו עיין נגרעת מקרית.
* CAPIL אינו משרריר גזים או ריחות, ואינו סותם את החמצן מן האויר.
* CAPIL הוסמכה, תורות לצריכה הנכונה של דוד הזשמל.
* חרוט מוקרן בשיטת השמש וכתאות נוכך CAPIL מספק חום נח לקליטת 8 שנות אחריות על האלמנט.
* ל- CAPIL — מחלת שימושי ליבוש בביטחה.

לפרטים לתתקשר: **חמפונים — אקפטיל — BROTHER**
בית אפטיל, רחוב אפל 3, קרית אריה, צרכת הנה — פ"ת, טל. 925921/2
תל-אביב: 612904, 624281/2, 287102/3 חיפה: 642235—04. באר-שבע: 36633—057.

Kipe copie

בית הספר גלבוע לחשבונאות

נמשכת החרשמה לקורסים:

הנהלת חשבונות סוגים: 1, 2, 1+2, 3.
לימודי ערב

* הקורסים כוללים השתלמות בהנהלת חשבונות, במיכון ובמחשבים.
* המלמדים נתקיימו בבנין במנהלת הרצליה.
* **הקורסים נפתחים ב-25.11.76.** נותרו מספר מקומות
הנחות לחילות ולחילים משוחררים — שרת בשיתוף עבודת הנוער הקיבוצי

פרטים והרשמה: רחוב גורדון 28 תל אביב (ע"י הבימה) טלפון 221965 מן 8 בבוקר עד 8 בערב

חוק התכנון והבנייה
תשכ"ה—1965
מרחב תכנון מקומי
ירושלים

הודעה בדבר אישור שינוי תכנית מתאר

נמסרת בזה הודעה, בהתאם לסעיף 117 לחוק התכנון הנ"ל בעניין, שבתאריך 1965, כי הועדה המחוזית לתכנון ולבניה, מחוז ירושלים המקומית בהסכמה שר הפנים, לאשר שינוי תכנית מתאר הנקראת תכנית מס' 2020 שינוי מס' 36/73 המתאר ירדי שילוח.

השטחים הכלולים בתכנית שבי עמק רפאים, רח' בית לחם פינת רח' ליד בוכרי, גוש 30011, חלקות 30, 29, 27, שי שיקרי התראתה: א) איחוד חלקות מגרש. ב) קביעת קוי בנין לפי המסומן בתשריט. ג) הגבלת אחוי הבניה ל-40% אשר אושרו על ידי הוועדה בתיאם עם הוועדה המצורף אליו מרוסמה בלקוח מרוסמים מס' 2013, מיום 10.4.75 שמי 1449. שינוי האמור מבוטא בהודעה שבו הוא זה המהוויה אישרה אותו ביחוד עם התשריט המצורף אליו. הוועדה המקומית הודעות הקיבוץ מרק לתכנון ולבניה ירושלים, הכל המפורט רשמי לעיין בו ללא תשלום, בימים ובשעות שהמשרדים המפורטים פתוחים לקהל.

ה. לוי
יו"ר הועדה המחוזית לתכנון ולבניה, מחוז ירושלים
ז' תשרי תשרין,
28 בספטמבר 1976

נגנבה מכונית
פיג'ו 304 מס' 085-783,
צבע חום
תאגנה חישוי יצוא על שכרו. נא להתקשר לחנות: משרדת תיקרבת, 04-664718

קריאת מהנה בשבועון לאשה

כודוע
בחרו 2 מהנדסים,
מנכ"ל חברה,
ארכיטקט, מנהל,
מכירות בכיר,
טכנאי
אלקטרוניקה,
לגור דווקא
בדירות אלדם

בהרצליה נופני

שאלדם בונה • דירות בגנות 4 חדרים • במקום שקט • בבנין רב קומות • עם גוף מקסים • 3 כיווני אוויר • חנית צמודה • פתחה מלא ללא תוספת מחיר

הדירות ניתנות להכנון עליידי הדייר ולשינויים מניבים

• באלדם בפחון מלא לכספר.

לגור בהרצליה בשכונה כזו עם שכנים כאלה לא כל יום מזדמן.

אם מודעה זו לא שיכנעה אותך ואתה עדיין מחפש חיכון מתוכן למשרדי החברה

תל-אביב
שד' רוטשילד 133
טלפונים:
241205, 225258
הרצליה
רחוב מרקוביץ 4
טלפון 985564

מכון התקנים הישראלי

חודעה על מתן היתר
לסמן מצרכים בתו־תקן
מכון התקנים הישראלי נתן ליצרן
אלקטרוזן בע"מ, תל-אביב
היתר לסמן את מוצריו דלהלן בתו־תקן

המעיד על התאמתם לתקנים הישראליים
מנורות חשמל לנורות פלואורסצנטיות 15, 20, 40 וט.

אינני מרים מלא
מנהלת המכון

סמל המחוגה סמל האיכות

מרכז עירית תל־אביב

עיריית תל-אביב
מכרז פומבי מס' 401/76
לבצוע עב' נקוי, חשוף, והחלפת אביזרים בכריכת ארלוזורוב

עיריית תל-אביב—יפו מכריזה בזה על קבלת הצעות מ... קבלנים לבצוע העבודה הנ"ל.

את חומר המכרז אפשר לקבל במשרדי טפול הנ... ברחוב פילון 5 בחדר 601 החל ממחר בשעות 8.00-13.00 תמורת סכום של 175 לי"י שלא יוחזר.

על המעוניינים להשתתף במכרז זה יגישו לעזיה הנ... מחירים בשני העתקים על גבי הטפסים שהוכ... במעטפות סגורות ומסומנות: מכרז מוסכי לכבדי ... בקוי. חטוי והחלפת אביזרים בכריכת ארלוזורוב ד... ורק בדאר רשום לפי הכתובת: עיריית תל-אביב-יפו מזכיר העיר, בכר מלכי ישראל עד יום 3.12.76.

על מגיש ההצעה לצרף ערבות בסכום כתוב ... את ההצעה יש לתגיש בהתאם לתנאי המכרז וכל מ... בהם עלול לגרום לבטלה. הרשות בידי העיריה ל... את ההצעה כולה או כל חלק ממנה.

אין העיריה מתחייבת לקבל את ההצעה הזולה ביותר ... כל הצעה שהיא.

על המצע לצרף אישור מפקיד השומה או פיקוח ... או מהואה הנכון כדבר ניהול ספרים כחוק.

שלמה הנ...
ראש הע...

מכרז למכירת ציוד של בית דפוס

חכולל: 2 „אינטרטייפים", מכונת חתוכ... „חיידלברג" חצי גליון, מכונת קיפול, מכונ... חיתוך, מכונת תפירה, דודלו, ויגלים מ... זוויות, חומר, אותיות, שולחנות ... ועוד.

אפשר לתגיש הצעות לכל פריט במכרז.

את הציוד אפשר לראות רק בימים א', ג', ה, ... השעות 9.00—13.00 לפנה"צ. ביתי ישראל בן ... שבי מונטיפיורי, תל-אביב.

הצעות יש לתגיש בכתב, לכתובת: ... תל-אביב. „פרוקן דפוס".

לא ניתנת בזה שום התחייבות לקבל את ... ביותר או הצעה כל שהיא.

כרמלה ...
מפקחת

המרצעה המקומית גזרת
מכרז מס' 6/76
המרצעה המקומית גזרת מבקשת בזה הצעות ...

לבנית תוספת חדר־אוכל
למכונה קיים של של כ"מ אבי. „ישראל" ...
שטח הבנייה כ-100.0 מ"ר.
התיקים המכולים מפסי הצעות, מפרט מכרז ... והתכניות אפשר לקבל במשרדי המרצעה המקומית ... מרום 11.11.76. תמורת תשלום של ... לא יוחזר.

על המקבלן לצרף לתצעתו ערבות בנקאית ...
מערך החצעה כולה לתקופה של 3 חודשים.
את הצעות יש למסור במעטפות סגורות עם ... מס' 6/76 למיכיר מרצעת גזרון עד ליום ראשון ... שעה 12.00.

על המגיע לצרף אישור מרשם: תקבלנים על ... עבודות בסדר גודל של ההצעה.

המרצעה רשאית למסור את העבודה, כולה או ... אין המרצעה מתחייבת לקבל את ההצעה ... אי כל הצעה שהיא.

י. גרפל
ראש המרצעה המקומית

ישובים המעוניינים בתערוכות של ציורים
של ציורים מפורסמים
פ... 234334 ...
בימים א'—ה', שעות 10.00—16.00

מרכז ירושלים
בית־אהרון
בית־חולים לחולים כרוניים ליד סביון
נשארו מספר מקומות פנויים
טיפול רפואי מלא, מטבח כשר ומגוון, פיזיוטרפיה, ריפוי בעיסוק, מחלקה מיוחדת לחבראה בחשגחה רפואית מעולה.
טיפול אישי ומסוח 24 שעות ביממה.
גינה רחבת ידיים.
מחיר פרטים נוספים לפנות לטלפון 752970

להשכרה ברחוב בן־יהודה 4, תל-אביב
11 חדרי משרד
לאחר שפוץ
230 מ"ר, 4 קווי טלפון
— כניסה מיידית —
לפנות: טלפון 50821 (14.00—8.00).

נגנבה מכונית
פיג'ו 404 טנדר מספר 159-878
המוצא ישיר יבוא על שכרו
טלפון 942162, 942663

האגודה לתחדישות הפרט והחברת תל־אביב
הכתובת: ת.ד. 4136 ת"א, טיפון 2.27436
המרכז לחינוך ייעוני והדרכה לשכת עידוד, כני בריות, תל־אביב

מודעה הפעולות החינוכיות־פיבוליות הנעשות בסמרת בני ברית בחסות האגודה להתחדשות הפרט והחברה, ההתכנית בהשגחה על משרדה המרוכזת של דיר אלפרד אדלר.
הפעולות מתקיימות בבית ברית, רח' קפלן 10, לפי הפירוט הבא:

1. מדע והכשרה מהנות בתרבות הורים בכישרה חינוכית ביום, כל יום רביעי משעה 6.30 עד 7 בערב.
2. יעוץ והדרכה לאמהות בפעירת חינוך לילדים — בחוגים כל יום רביעי משעה 7 עד 8.30 בערב.
3. יעוץ והדרכה לנשים עבריות בבעיות לפני הנשואים, כל יום שני, משעה 6 עד 7.30 בערב.
4. שכור על הנשיאה „איך יוכל האדם להכיר את עצמו" אחי זמנה ביום שני 15 לנובמבר, המסיבר יתקיים בשני משעתיים ביום שני משעה 8 עד 9.30 בערב.
5. קיום הכשרת מורים בכישרה לתלמיד הבסיסי אכזרה ביעוץ לתורים ולילד הבעייתי — המדריך יקבע לפי הרשמה.

מבנן ובביצוע הפעולות הנלה נבעים בהתנדבות ע"י דיר אלפרד מאדר בעזרת אזרח פרופסיונלי ובעזרת ביצוע סבני ע"י אמון עזיר הקמעונה כמסיח מסתלקת תחינוך למבוגרים על מנהל המרכז ההדרכות.

מתנדב נבי ברית ובשיתוף פעולה אחנו ניתן יעוץ פסיכולוגי לגבי נמנתה נפשית בהתנדבות ע"י פרופ' אורנבוך שרי ליעוץ, קבוצתי, או בהשגחה, כ"ב. ניתן יעוץ ופיטול בבעיות בהשגחה בהתנדבות ע"י ד"ר רייבר—בלוי, על יום שלישי בשעה 7 עד 7 בערב.

כל יום שני משעה 6 עד 7.30 בערב.

בית הספר לעתונאות
בבית עיתוני אמריקה — תל-אביב
מסתיימת החרשמה לקורסים:
* **קורס לפרסום ויחסי ציבור**
* **קורס לעתונאות**
פתיחת הלימודים: יום ד', 17.11.76
פרטים מלאים והרשמה:
בית הספר לעתונאות, בית עיתוני אמריקה, ת"א. רחוב אבן־גבירול 26, כל יום בין השעות 9—1 לפנה"צ. ב'-ד' אחרי־הצהרים. טלפון: 265870.

המנהל למינהל
מומחה של המחלקות המקומיות

מודיעה על המשך החרשמה להשתלמות בנושא
גרפולוגיה בשרות המינהל
נותן מספר מצומצם של מקומות
פרטים והרשמה במשרדי
המנהל למינהל
תל־אביב, רחוב אלנבי 113, טלפון 624462

מרכז ירושלים
סדנאות לבמאים ומדריכים בחוגים לדרמה ותיאטרון החובבים בדרום ובצפון

כמוף ובמבחר תפתחנה סדנאות לבמאים ומדריכים בחוגים לדרמה ותיאטרון החובבים.
בבאר־שבע — למחוז הדרום
בחיפה — למחוזות חיפה והצפון

מטרת הסדנאות: הכשרה וחיזוק של מדריכים ובמאים הפועלים והמיועדים לפעול במוסדות החינוך והקהילה.

בתכנית: משחק, בימוי, כתיבה עצמית, ומוסיקה, תנועה, תפאורה, תיאטרון החובבים בקהילה ובמוסדות החינוך ועוד.

זמני הפעולה: אחת לשבוע בשעות אחר־הצהריים.

● בדבר פרטים נוספים וחרשמה גא למנות למוסדות בהם תתקיימנה הסדנאות — המכון להכשרת מדריכים „בית יצרי" בבאר־שבע, טל': 057-80210. מרכז התרבות ב.בית רוטנברג" שדרות הנשיא 77, חיפה. טל': 04-80597.

מרכז ישראלי לקידום אימוות חובבים מיסודו של משרד החינוך והתרבות
מילב
מרכז ישראלי לקידום אימוות חובבים מיסודו של משרד החינוך והתרבות
אגף הנוער

JUNGHANS
מנגנונים לשעוני קיר להרכבה עצמית
מחברת יונגהנס
לחשיג אצל: שינגיוב, רח' תרצל 1, קומה ג, חיפה.
טלפון 04-66 58 66

ועדת הסברה לערי הפיתוח
המרכז לחכוונה לערי הפיתוח
מרכז
מרכז החסברה — חשלטון המקומי

סמינר לעורכי עיתונים בערי־הפיתוח

יערך בימים שני, שלישי, (15-16.11.76) במכון־למידע מדיני־חברתי שבמלון „הילטון" בירושלים.

הסמינר ינעל ביום רביעי 17.11.76 בתל־אביב

המשתתפים מתבקשים לתגיע ביום שני, 15.11.76, לא יאחר משעה 10.00 בבוקר.

עירית רמת-גן
מכרז מס' 47/76
למכירת כ-3000 עמודי בטון מוזיון

עיריית רמת-גן מכריזה בזה על קבלת הצעות מחירים לרכישת 3000 עמודי בטון מוזיון שבשטח בקטורי הבלית המצאים בגרם חקמנים שבמפעל חלאוטי ר"מלבנ.

פרטי הצעות המחירים ותנאי המכרז אפשר לקבל בתמי המכרזים בחדר מס' 63 שבבנין העיריה, רח' בתיקין 35, ר"ג בשעות הפעבודה הרגילות, תמורת תשלום בסך של —50 לי"י (תשלום זה אינו מוחזר).

כל המתעניין להתחרות במכרז הנ"ל יגיש לעירית רמת גן בצ"ג עותקים על גבי הטפסים שיקבלו לו.

ההצעות, הנכונות בהתאמה מערלות ומהכולות לחיבה ההצעות והתכולות בהוכרות: חתימה, חוה, מס' הנ. בבנין הקיריה, רח' בתיקין 35, עד יום שני, ד' בכסלו תשע"ז, 26.11.76 בשעה 12.00 בצהרים.

על המבקשים יש לציין: „הצעה לרכישת עמודי בטון" על מנת שיוכלו הצעות לצרף ערבות בנקאית.

על מנת שיוכלו הצעות לצרף ערבות בנקאית, יש לפנות לבנק בשעה מוקדמת לפני הגשת ההצעה.

בשעה מ 30% מחיקה הצעה לתקופה של 3 חודשים, אחרת לא יוחזר ערבות בנקאית.

הוועדה רשאית לבחור בהצעה הנוחה ביותר לדעתה, או לא לבחור בהצעה כלל.

הוועדה רשאית לבקש מהמציעים הבהרות ופרטים נוספים

קבלנים

● בסתרתיקה 3½—4 — 200,000. סוכן לבניה. "רשף" חובבריזיון 7, 03-29—17.

● בהלה דירות לבניה בשכונה! קוטנים בחלבי תכנון. פל. 778070, 03-728017.

● רוצה לראות שיטתו פרוד ד' בוא לסיטתו הבית "נו". בפתחתקוה ונסיעה לד אות דירות שלה ראיה כרוב עמדה עד 140,000 ל"י. לך ופרוב דיתר תיכנה. "נו" חברה לבניין, פתחתקוה. רח' חיים עזור 20.

● 111 עצור! 50,000 ל"י. הנחת בדירות תן הרשל 50 ראשון לציון לא מעות 111.

ילוד ובתים

● נאות דבת בנות דירות נוקה 3 רח בבניין ויוקרתי פרוד' תלפיות ראש"צ. רוסי שיפר 48. 048698.

● לסכרה ראו הסכרה מוסכי אינה, ת"ל, בנינה 500 מ"ר אחות, מכון מכון, 187102.

דירות לסכירה

● כראש"ל"ן מאור ומיתתי רח' חות 3, 3½ מ"ר מ"ר חנוכ, חיבת לחסכר, 216,000 ל"י. אלפיגר 018408.

● 3 חדרים לסכירה בצפון 440367 — 50484.

● דירת חדר 6 חדרים בנוה אביבים + סוכה, חדר אמ"ר בכות מגדיים ומרוגנים מיר "אברהם", 03-286231.

● בהרצליה, 4, בסרגו קר מה 300,000. פלאו 062898.

● בחוכבים מ"ר 3 + מ"א + תוספות מ"ר. לסכירה מיידית. 418834.

● בצפון ת"א ע"ע 2½ בבעורה 1/1, 200,000 — 298410.

● בסכר הסרגיה 111 דירה גנ 160 מ"ר 4 חדרים 840,000. כתפל. 238542.

● בע"א אלוגיה לסכירה חנ מגנים בבנוי רמתהשרון, בדירות דרות בהיר, מקום שוכנים בראשונלציון, רחוב הקבלי מיגנים בעמוד אוטובוס שיגיא בשעה 14.30. מרח נורדאו 10, רמת"ג, בפגישה ליד בית"העלמין (בצד שמאל).

הורים: סיליביה ואברהם למל

לבנדי והילדים
ולמשפחת מזרחי
משתתפים באבלכם הכבד
במות
עליזה ז"ל
משפחות: שטיין, קלנשטיין
נוני, אורי'ל
קנט, אדמוני
ואורי מזרחי

במלאת שנתיים למותו המצוטט
בתאונת־דרכים, של בנו היחיד
נתן (נוי) למל ז"ל
(לשעבר סטודנט במקוקטה למשפטים)
תתקיים אזכרה
היום, יום א', 14 בנובמבר 1976, בשעה 15.00, בבית־העלמין בקרית־שאול.
קרובים וידידים מתבקשים לבחת חלק בטקס. לרשות המתייחדים יעמד אוטובוס שיצא בשעה 14.30, מרח' נורדאו 10, רמת־ג'ן, בפגישה ליד בית־העלמין (בצד שמאל).
הורים:
סיליביה ואברהם למל

לדודי דני ומשפחתו
השתתפותנו באבלכם הכבד
בכמות אבי המשפחה
כדורי ז"ל
רצאבי אח ברשי

מרחב מרכז / משטרת ישראל
משתתף בצערו של
רב־סמל־ראשון ברבי אורי
בכית עליו אביו
יוסף ז"ל

לאחים שרבב
הלבל המשפחה
אחכם באבלכם על משרת
האם
הנהלת קואופרטיב
עמק חפר

במלאת 11 שנה לפטירתו של
פנחס לרר ז"ל
מתקיים היום, יום ראשון ט"א משון תשל"ו (14.11.76) אזכרה בבית חעלמין בקרית שאול, בשעה 3.00 אחה"צ.
המשפחה

בקיאות דירות

● דרושים בהרחבת דירות והרחבים להשכרת לכל חוזה. 03-229634.

● חיים! חיים! בשכר דר הסרגיות. "דע דירות" — 218262.

מגרשים

● ברחת הבנין 111 מגרי אות דירות ורחוב"אבד מתן, משכנתא הלוואה לא עמדה עד 140,000 ל"י. לך ופרוב דיתר תיכנה. "נו" חברה לבנין, מתחקות, רח' חיים עזור 20.

● 111 עצור! 50,000 ל"י. הנחת בדירות תן הרשל 50 ראשון לציון לא מעות 111.

מבני תעשיה

● אנבן מסמן מציעה בי מ"א מ"ת יאוזור, אולמות תעשיה בתנאים בגולים 100 ערי שש מ"ר מ"ת ומומות עלי יצוגה + טלפון וכת מגה אל המעמדים לתעשיה אנגלר מסמן. 298181.

● לסכירה ראו הסכרת מ אזור תחביות חדרים באור פרסים + חנות, "אבנר" חוד קון 112 תל־אביב, טלפון 296781.

● בואור התעשיה רענון לי הסכרת אולמי תעשיה. — 012571 מ"ר—10.

משרדים

● משרד 4 חדרים בכ"מ מ"א + טלפון יהודה חלוי 03-296620 — 12.

● בהרצליה, 4, בסרגו קר מה 300,000. פלאו 062898.

● בחוכבים מ"ר 3 + מ"א + תוספות מ"ר. לסכירה מיידית. 418834.

● בצפון ת"א ע"ע 2½ בבעורה 1/1, 200,000 — 298410.

● בסכר הסרגיה 111 דירה גנ 160 מ"ר 4 חדרים 840,000. כתפל. 238542.

● בע"א אלוגיה לסכירה חנ מגנים בבנוי רמתהשרון, בדירות דרות בהיר, מקום שוכנים בראשונלציון, רחוב הקבלי מיגנים בעמוד אוטובוס שיגיא בשעה 14.30. מרח נורדאו 10, רמת־ג'ן, בפגישה ליד בית־העלמין (בצד שמאל).

הורים:
סיליביה ואברהם למל

לדודי דני ומשפחתו
השתתפותנו באבלכם הכבד
בכמות אבי המשפחה
כדורי ז"ל
רצאבי אח ברשי

מרחב מרכז / משטרת ישראל
משתתף בצערו של
רב־סמל־ראשון ברבי אורי
בכית עליו אביו
יוסף ז"ל

לאחים שרבב
הלבל המשפחה
אחכם באבלכם על משרת
האם
הנהלת קואופרטיב
עמק חפר

במלאת 11 שנה לפטירתו של
פנחס לרר ז"ל
מתקיים היום, יום ראשון ט"א משון תשל"ו (14.11.76) אזכרה בבית חעלמין בקרית שאול, בשעה 3.00 אחה"צ.
המשפחה

דירות מרהטות

● דרושים לנו קומבינים עד 650,000 ברמתהשרון והרי קלית מחוה. 291000, 238201.

● בר"ג 2 פרוהטים + סל מן מיידי. מן רון. 255616.

● לא רסי תור!!! מידע לרוכשי הדרים, הדרים להסכרה, לרוכשי מיר 50 ת"א 03-429.

דירות בשכר חודשי

● ברגנבד! להשכיר! אן לשכור! דירה, קטן, נאמר נוח! בנו 14. 03-228007 — 05-282868.

● להשכרת דירות והדרים לא רסי תור. נאות — 08-220354.

● 2 בוגלים + מרסנות + מלאון, ת"ג. בנ־ברק/רמ"ן — 209650.

מוצעת מקומות גני־תקוה
המחלקה לחינוך ותרבות
דרוש
רכז לשכת הנוער
הכשרים:
1. נסיון קודם בתינוך המשלים.
2. השכלה אקדמאית במדעי החברה, או השכלה מקבילה.
3. כושר ארגון ויסיקות על צוות עובדים.
הייקה המשרה — חצי.
מועמדות יש להגיש ע"ג טפסים שניתן לקבל במזכירות המחלקה לחינוך עד לתאריך 24.11.76.
מ. ויס, ראש המועצה המקומית

דרושים
עובדי חבורות רחוב
בכל חלקי הארץ
דרישות המשרה:
— עובדים סוציאליים אקדמי־איים.
— בוגרי מדע התנהגותי או מו־ערים לחינוך מיוחד.
— בוגרי מדרשות להכשרת מד־ריכים.
מועמדים עד גיל 28 יפנו בכתב בציון קורות חיים המולל: השכלה ונסיון בע־בודה עם נוער בעייתי, שרות לנוער במנוקה, משרד חסעד, רח' העמק 18, ירושלים.

דרוש מחלק עתונים
באזור רמת־אילן קרית קרייניצי
בעל אופנוע או טיולון
רצוי תושב הסביבה
לפנות טל. 742137 בשעות הערב.

דרוש/ה
CREDIT MANAGER
בעל/ת נסיון בענף חתיירות עם רקע חשבונאי מינימלי עם ידיעה טובה באנגלית
ליום עבודה שלם
נא לפנות טלפונית בשעות חעבודה 236892 ובערב 476031.

לאגף ביטוח־חיים
דרושה כתבנית
עברית אנגלית
נא לפנות למר מוזס טלפון 294771—03 בשעות 14.30 — 8.00
פעורה
חברה לביטוח בע"מ

עירית בני־ברק
מודיעה על תפקיד פנוי של
רופאה
בבי"ספר עירוניים לבנות
"בית־יענקב"
המועמדות: לפי מספר הבקורים (ולא בשמשרה של שבר עיריה)
[illegible] בתפקיד זה, תפגיבה למזכירות [illegible] מחנוך של העיריה, רחוב דוד המלך [illegible] בכל יום, בשעות למנח"צ.
בכבוד רב
ישראל גוטליב, ראש העירית

רכבות היום
בכל יום א'
ומחרי יום חג.

חנות אולמי נקסם
בן יהודה 16-14 ת"א, טל. 298233
חתונה בר מצווה
ברית מילה
חשרות חטוב ביותר בעיר
במחיר עממי
החל מ־38 ל"י
קוקטייל עשיר על חשבון חבית
— חנות עמ"ר —

תודעה לתושבי נתניה
אירופה בנתניה!
ביום ראשון, 14.11.1976, נפתחת בנתניה תצוגת
חדרי שינה זרחיטי נוער
פאר תוצרת אירופה
ישר מהיבואן לצרכן!!
חצעת חשבון:
חדר נוער:
כולל ארון שתי דלתות (עם סידור פנים), שולחן כתיבה, מיטה, ארון לילה.
השבוע 2950 ל"י
כולל חובלת והובלה.
„רחיטי אירופה"
חרצל 41, נתניה.

שיכון ופיתוח לישראל בע"מ
מבחרים למכירת חנויות
בחולון
2 חנויות ברחוב חלץ, פינת רחוב אילת, בבית בן 8 קומות.
בכפר־סבא
חנות ברחוב יחזקאל.
בדבר פרטים וקבלת חוברת חשתתפות במרכז, נא לפנות לחברת שיכון ופיתוח סניף תל־אביב, רחוב הארבעה 18 א/ב בימים: א'—ח' בשעות: 8.00—12.00, טלפון: 260191.
את חחצעות יש לחגיש עד יום ג' 30.11.76, שעה 12.00.
אין החברה מתחייבת לקבל את ההצעה חגבוהה ביותר או כל חצעה שהיא.

בנק המזרחי המאוחד בע"מ
הודעה
בדבר חנפקה של 20% שטרי חון נידחים 1988—1982 רשומים ע"ש, ביחד עם שטרי ברירה (אופציות) נידחים 1981 רשומים ע"ש, שטרי הון ושטרי חברירה (אופציות) חוצעו ב־100,000 יחידות, חכוללות שטרי חון בערך נקוב של —250 ל"י ביחד עם שטרי בריחה (אופציות) בערך נקוב של —50 ל"י בחיר של —300 ל"י ליחידה.
מתוך חנפקה זו חקצח חובנן 40,000 יחידות בסך כולל של —12 מיליון ל"י למשקיעים מוסדיים.
על היתרה בסך 60,000 יחידות בסך כולל של —18 מיליון שחוצעו לציבור, נתקבלו 72,313 חזמנות על 955,845 יחידות.
לאור חתימת חיתר חוחלט לחקצות למזמינים מ־13 יחידות ומעלה 9% מעוגל ליחידה חקרובה.
ההנהלה מודה לציבור על האמון שנתן בבנק.

ביהוד
למכירה או להשכרה
אולם תעשיה
בגודל 800 מ"ר
בקומה א'
אפשרות
לייחודות קטנות יותר
טלפון: 919383

זה משתלם יותר
הלוח הכפול
ידיעות אחרונות הארץ
גדול יותר, קריא יותר, יעיל יותר

מכונות

● מכונת קלף מרוחב 100 ס"מ. מחיר 11,000. טלפון 406918.

● אשרוס מחיר 1000 + מס. בדה ר"ש. 03-

● 2.3 מ' מרטיה נוטרים מחיר הרכבה. בנין, רמת־גן, תרשיש. 298806.

● פאס 1965. שטרה מעניין, אחרי אוכרות ומסס ביקרות. 298267.

● מכר 1966. שטרה בטבע מעניין. — 290000.

● פאס 125 מ' בטבע מעניין. מס. 298806.

מכונות כבסה

● מוקמשונו בחולון מחה רחת. 03-

כלים

● כלי מטבח מיוחדים מרוחב מיר המוסמכות [illegible] 298266.

חרשים

● מכונת מלאה מרוחב 100 ס"מ. מחיר 11,000. טלפון 406918.

● אשרוס מחיר 1000 + מס. בדה ר"ש. 03-

● 2.3 מ' מרטיה נוטרים מחיר הרכבה. בנין, רמת־גן, תרשיש. 298806.

● פאס 1965. שטרה בטבע מעניין, אחרי אוכרות ומסס ביקרות. 298267.

● מכר 1966. שטרה בטבע מעניין. — 290000.

● פאס 125 מ' בטבע מעניין. מס. 298806.

● מוקמשונו בחולון מחה רחת. 03-

בשירת „הבאנו שלום עליכם"

בא אל סיומו הסיכסוך עם עובדי התעופה האזרחית

אחר שהממשלה אישרה ביום ששי בבוקר את הצעת השר ברעם להגיבת שרות התעופה לרשות עצמאית — יתרו, בשעות הערב, העובדים על הגעה לתשלום מיידי של מיקדמה בסך 350 לירות □ שרים התנגדו לעצמאות ברעם — אך התערבות ראש־הממשלה הכריעה את הכף

מאת משה שיז, נתיון עשת, ישראל תוכר ואהרוני אזולאי,

כתבי „ידיעות אחרונות"

[illegible] „הבאנו שלום עליכם", שבקעה בעיתי [illegible] בתל־אביב, ציינה את סיומו של סיכסוך העבודה [illegible] בשדה־התעופה לוד. אך השר הרי־[illegible] גיע אותם.

„ריטש אינטרלוד"

הישיבה המחודשת כשר־אבישי, משרד התחבורה תומכים בעובדי התעופה ומסוגל רחצות הסתפנו רי־צני הבנה. היה זה, כאשר אמר השר ברעם לעובדים, כי הוא יהיה מוכן לתמוך, בהיסיבת הממשלה המיוחדת. בהצעה להקים תאגיד אזרחי, שיהיה העובדי התעופה זי־אזרחית אחרת — דבר שיאפשר נציגי העובדים יצאו לחו־ר ויעיל בחבריהם בנמל־תו־עומה בן־גוריון.

בימים ששי בבוקר היה ברור לכל, כי אם לא יושג הסדר — תפרוץ שביתת עובדי התעופה האזרחית ב־6 בערב. אמר השר ברעם: „אם לא תהיה ברירה, אדון עם ראש הממשלה בהיצאת צו־ריתוק. אבל אינני רוצה בכך".

בשעה 10.30 לפני הצה־ריים בישיבת ראש הממש־לה בקריה בתל־אביב, הי־שר ברעם העלה את הנו־עה להקמת רשות־תעופה צבאית, תוך דחיית מרשת המיקדמה עד לאחר הקמתה. ההצעה נתקלה בהתנגדות מידיות, דוקא מצד אחדים משרי העבודה.

השר חיים בר־לב: חחה־לטה על תשלום המיקדמה היתה שעות. דרוש אומץ־לב כדי לתקן את השעות הזאת".

השר אהרון ידלין: „כל הבעיה לעובדי התעופה הי־אזרחית העומדת את רבבות העובדים האחרים. הערפ־רים בחוד ליד קום.. המפר־שלה".

אורן יתבע

הרחיק לכת בהתבטאותו שר־התחבורה ותתיקשורת, אהרון אזולאי, כאשר הבטיח תגיבות, כי אם תתקבל הי־צעת ברעם, „יתבע גם הוא מתן מעמד של רשויות עצ־מאיות לכמה גופים במשרד התיקשורת, כגון זיזאי־גל־דסת ומערכת הטלפונים. כאשר הצטרפו להתבע־רים שרי הליכ.. דומה היה, כי ברעם נשאר במעמד. אולם, כאן התייצב נציגו ראש הממשלה, יצחק רבין. התערבות זו הכריעה את הכף — ובשעה 12.30 קיבל זה הממשלה את עמדת ה־שר ברעם.

לאחר שעתיים נוספות, שנוצרו דמויות ארגנות בקרב העובדים, שבו נציגי הדצדים ונהכנסו בבית הדי־דונרי, ובשעה 17.45 הושג הסכם: העובדים ויחרו, למעשה, על 350 לי־רות, ואילו המשכיות חת־חיבה להקים את התאגיד המצע עד ח"ז באוגוסט 1977. לאחר שתקבל את אישור הכנסת.

מנכ"ל משרד־ התחבורה, אחוד שיזן, הבטיח אחמוץ את התקנות, כי חליכי חת־קיקה הכרוכים בהקמת חר־שות החדשה יסתיימו בפחי־רות, וכי זמן קצר לאחר הקמתה יעמדה מדיל עם העובדים לקביעת דרגות ר־תקנים חדשים.

הישאלות שנותרו

עובדי התעופה האזרחית תגבו אחמוץ את בשמחה. אבל, כבר עתה רמזו נציי ניהם, כי נותרו כמה הבמה שאלות פתוחות, כגון:

● הסכמת הסכר שיי־נתנו עליידי הרשות החד־שה יהיו רטרואקטיביות גם לגבי התקופה שלמני הקמ־תה?

● האם תקיף הרשות את כל עובדי התעופה האזרי־חית, או־רק את עובדי נמ־לי־התעופה?

● האם תביא הקמת הרשות לתוספות שכר־עדיפות? ד־ר־שיית השלישית בעניין בחמה המרכזים, כגולת הכל, גם רשות המעבלים שתינתן עצמאית, לא תגרור חת יום־עבודה אחד בנמל־יזנות נוראשים לדבר על לי־בם של המקדים, לפני שבועות מספר, הציעו לי בחדרה, פחות שלא נמצאים לו שם עבודה בעוד הדגוש עוד מעט, אברהם פחימה (24) המכונן שעבר, נתגלתה בים שיבר, שמנה בחורות אחר לים עבר, כאשר כירו את עצמם למשרתת ו־ טיטרו לה חיבה בחריר נורתה ב־מקרן חייכנו. אך הם לא יכלו לומר מי לחץ על הח־דק ואין נקיקה המגנה.

לעקון המקדים הסיתו־ים עם של מתחב־המכלה, מגן־ נצר שמעון סבלר, לא היה ספק בימים ששי כי אברהם מחיפה נראתא אולם. המרכ־רה לא מוברר לי מדוע, צוות החקירה. שבראשו ד־מר מקמה אחרון ונצר, מתחנות ראיתנות, עדיין מחר־מש תשובות למספר שאלות נוקבות.

ייתכן, כי הפחדנה הבהלה המשך חקירתם של הפשה צעירים, תושבי הפירה, שנעצרו בימים ששי בפעולת שופש ל־מז ווס, שבי בחדי־רים נוספים, שנעלמו מיד לאחר הפקירה. גרס נמצאה.

● שמעון עמר (מימין) ושניים מבניו: מאיר וזריאל (תצלום: עוזי קרן)

משפחה בת 9 נפשות עומדת לרדת למרוקו

„בעוד זמן קצר אני צריך למנות את הדירה שבה אני גר... אין לי לאן ללכת... האפשרות האחרונה שנותרה לי היא לעזוב את הארץ" — אמר

— מאת אורדי אזולאי, כתבה „ידיעות אחרונות"

ביטים הקרובים, כמלאת שנה הקצי לשותתו משראל, יקח שמעון עמר מן ה־43 את רעייתו ושבעה ילדיו בני 8 עד 22 וישוב לארץ מולדתו: מרוקו.

הוצתקר מגוריו לתל־אביב ומנמצאה לו עבודה ב־בחיר דמוס תל־אביב, אם משפח־חו שיכן בדירה שכורה, ש־קרוותה דוגעים, אמרו לו שוהי חתנת ביניים.

„כשעד יותר משנה זיי־חים אותי במשרדים, השו־נים בלי־רשוב, סיפר עמ־ר. „כל שבוע המכולנו לפי־חות הבנות שוב ישאירו לבד.

לפני שנה הצי הגיע עמר עם משפחתו מספר, הציעו לי בחדרה. פתחר שלא נמצאה לו שם עבודה בעוד הדמוס עדה להכיל 9 נפשות. לא הסתדרתי. הסכמתי לגור בה. אולם, כאשר אמרו לי שאצטרך לשלם שכר־דירה 500 לירות חודש. סלום 300 לירות מיסי־יוצר ומע־לות, הוא ברור לי שלא אעמוד בהוצאות".

שמעון עמר הראה לי את תלוש המשכורת שלו: 1800 לירות נטו. הוא המומנם בעת ביקור שגרתי בבש־דרי המוכנות. רוחה מעטם חתמתה ויכולה קולבי בתנו לבין המקיד שפיפל בו. ב־מהלכו הזיזמנה המשפחה ו־עמר נעצר כחשוד הבריכת עובד ציבור.

„רצו לשחרר אותי בערי־עדה לאחר 9 נפשות. לא חתומתי. הסכמתי לגור בה. אולם, כאשר אמרו לי שאצטרך לשלם 500 לירות חודש. סלום 300 לירות מיסי־יוצר ומע־לות, הוא ברור לי שלא אעמוד בהוצאות".

שמעון עמר הראה לי את תלוש המשכורת שלו: 1800 לירות נטו. הוא המומנם בעת ביקור שגרתי בבש־דרי המוכנות. רוחה מעטם חתמתה ויכולה קולבי בתנו לבין המקיד שפיפל בו. ב־מהלכו הזיזמנה המשפחה ו־עמר נעצר כחשוד הבריכת עובד ציבור.

„רצו לשחרר אותי בערי־בות אי־3000 לירות", סיפר הוא. „אבל מי יכול היה לחתום עבורי? כי סכום כזה זו לא היתה לי ברירה. בילדי ארבעה, ימים באבני כבוד".

עליאף התנאים־ה שבמעצר לא אמר שמעון נגאש. הוא המשיך בסמך פיקבנעים, כדי לקבל דירה ולא מע־לים. ובתשלומים מבוריים. אולם, נאמר לו, כי אין דיי־רה אחרת.

„בצור תקופה קצרה, אשר אחמוד עמר. „אני צריך למנות את הדירה בה אני גר. אז אני פשוט מגיע לך לדחיים. אין לי לאן ללכת. לכן, אני משתמש כי אפשרות האחרונה שנותרה לי — לעזוב את הארץ".

גופתו של אברהם פחימה נתגלתה טמונה בחולות יבנה

המשטרה חוקרת בנסיבות הירצחו □ מתיחות שורדת בעיירה

אברהם פחימה

לידי המשטרה, כבר היום. „אנו מצדנו נקטנו ב־צעדים כדי שבשפחת הנר־צח לא תמנע בחם. אפר אחמיל סגן ניצב סבלר.

אברהם פחימה, שכונה ב־ידי חבריו הנוגי משחחוה, אבי. יובא היום לכמחות בבית העלמין שבגיבעת. אך, ספק אם בכך יבוא הקץ ל־מתיחות, השוררת בינבנה מאז יום שני האחרון.

הבירורת. הפתרוצנות הלוך ושוב כבכיתי הנעי־רה והשוטרים הנוקחים עין הנשים לחדנות הרוחות — מרים שהם יקבלו את עצמם ל־ — ענוב אחר הארץ".

אב הוציא צו עיכוב לבנו ואשתו הנוצרי

— מאת יחזקאל אדרים

כתב „ידיעות אחרונות" — אם ובמו פה הי־אז עולבו לשלחתרה.

„הרי הנער, אינשם ראיום מקבלו. עלו לפני אחבע ערים מלמבתו. האם אינה נוצרית, ומעונת בה אברהם מרוא לה־לפני חודש בשואה. האם, יחודי. מינו, כי הנער הוא בנו.

תשאל שהתבטאה עם הבעלי. ביקשה לעזוב את הארץ יחד עם בנה. המטר־מה לחזור על כל הנשיות שעבר בקשר ברצת הצעירה ששבה מלון מאשקלון בחודש ינואר בים. „ד. מראתון 2000 לירות. כל־אחר. הפלי־ים — מאוד־ מאוד בנאים ל־ מאוד־ מאוד אל בנאים — נה־ ערו בשבר שלרשת ימים.

בשרות התעופה האזרחית

היתרונות והחסרונות שבהקמת רשות עצמאית לשרות התעופה בארץ

הדבר יאפשר הגדלת שכר העובדים, אך יקשה על הממשלה למקח על הנעשה □ עתה ידרשו גם עובדי ממשלה אחרים לקבל מעמד דומה

מאת אבי קפלר,

כתבנו הכלכלי בירושלים

בסלה פסוקה, כי היא עתה [illegible] הנוכחית ישרות התעוד [illegible] לרשות עצמאית, האומנם אלה [illegible] הכרעים ? ומעצם מהי בכלל [illegible] ומה היא תשנה את ה־ [illegible] בשרות התעופה ?

עצם הממלה אינה ומרמה לחפ־ [illegible] בלבה. לכן, מאפשר לה החוק [illegible] נושים שמשמיים עצמאיים ה־ [illegible] עליידי מוצעות מנהלים, [illegible] המשפטיות על נושים אלה [illegible] מעקיפון. עליידי מינוי נציגי [illegible] לנעצמות המנהלים, ובאמ־ [illegible] רשות חברות המסחריות.

[illegible] בעיקר בסמעבים יצרניים, [illegible] ספלי יחסלה. אולם, לעיתים [illegible] הממשלה להסוך לרשויות [illegible] גם נושים אחרים, כגון [illegible] הפיבוריים, רשות שמר־ [illegible] אר רשות־הנמלים.

[illegible] תמיד של משרד מסשלתי [illegible] אצמי מחייבת חולמות של־ [illegible] ואישור רעדת הכספים של [illegible] כאשר מוקם תאגיד כזה, גם־ [illegible] מדיעות היטוד שלו הוא [illegible] לפעמה להתנהל לפי מדיניות [illegible]

[illegible] לעיתים כאלו יש כמה יתרו־ [illegible] לפחל הן ראשיות לניים כסי־ [illegible] בעזרת חברים ותומכים, ולקבל [illegible] אלה הזאתות מקרנות בחו־ל. [illegible] עדיף הראשות לחת מענקים כא־ [illegible] לממשלה.

[illegible] קרובים מראבה יחידת [illegible] בכמה הנעיק לעובדיו מעי־ [illegible] נכונה יותר. דוגמה: לא [illegible] שמנלי הבנקים המסמלתיים [illegible] בעיקר, כגון בנק־ מסחרי [illegible] הבנק לשיתוף התעשייה. יקבלו [illegible] ומה לו של מכיל במס־ [illegible] שהיה הנמוכה סנו שלי [illegible] בנקים, פרטי, שהרי, אין [illegible] לעמק פרטי, והממשלה חר־ [illegible] יצאה מפשלה.

יתרונות וחסרונות

[illegible] בעיות שמשמרות, שאינן כמומה [illegible] עובדיה. יכולה, כמו־ [illegible] המשמרות בנמלים יותר. אומ־ [illegible] נעשה נסיון לקבוע מע־ [illegible] שתר־מיוחה רשאיות [illegible] אין, גם, כך נותר [illegible] המשתמה עליידי [illegible] לעבודה. [illegible] לגבי משמרות ממשלי.

[illegible] הרחיב לכת בהתבטאותו [illegible] שר־התקשורת, [illegible] אחרון אזולאי, [illegible] תגיבות, כי אם תתקבל ה־ [illegible] בעצת ברעם, „יתבע גם הוא מתן מעמד של רשויות עצ־מאיות לכמה גופים במשרד התיקשורת, כגון זיזאי־גל־דסת ומערכת הטלפונים. כאשר הצטרפו להתבע־רים שרי הליכ.. דומה היה, כי ברעם נשאר במעמד. אולם, כאן התייצב יצחק רבין, ראש הממשלה. יצחק רבין, הפר התערבות זו הכריעה את הכף — ובשעה 12.30 קיבל זה הממשלה את עמדת ה־שר ברעם.

לאחר שעתיים נוספות, שנוצרו דמויות ארגנות בקרב העובדים, שבו נציגי הדצדים ונהכנסו בבית הדי־דונרי, ובשעה 17.45 הושג הסכם: העובדים ויחרו, לממשלה, על 350 לי־רות, ואילו המשכיות חת־חיבה להקים את התאגיד המצע עד ח"ז באוגוסט 1977. לאחר שתקבל את אישור הכנסת.

מנכ"ל משרד־ התחבורה, אחוד שיזן, הבטיח אחמוץ את התקנות, כי חליכי חת־קיקה הכרוכים בהקמת חר־שות החדשה יסתיימו בפחי־רות, וכי זמן קצר לאחר הקמתה יעמדה מדיל עם העובדים לקביעת דרגות ר־תקנים חדשים.

הישאלות שנותרו

עובדי התעופה האזרחית תגבו אחמוץ את בשמחה. אבל, כבר עתה רמזו נציי ניהם, כי נותרו כמה הבמה שאלות פתוחות, כגון:

● הסכמת הסכר שיי־נתנו עליידי הרשות החד־שה יהיו רטרואקטיביות גם לגבי התקופה שלמני הקמ־תה ?

● האם תקיף הרשות את כל עובדי התעופה האזרי־חית, אם־רק את עובדי נמ־לי־התעופה ?

● האם תביא הקמת הרשות לתוספות שכר־עדיפות ? ד־ר־שיית השלישית בעניין בחמה המרכזים, כגולת הכל, גם רשות המעבלים שתינתן עצמאית, לא תגרור חת יום־עבודה אחד בנמל־יזנות נוראשים לדבר על לי־בם של המקדים, לפני שבועות מספר, הציעו לי בחדרה. פתחר שלא נמצאה לו שם עבודה בעוד הדמוס

בלתי־נמנע

עתה, ניתן לתת לעובדי התעופה האזרחית משכורות הרבה יותר גבו־הות. ניתן־כן, כי המדיניה עוד תצטער על כך, אין, למעשה, הדבר היה כמעט בלתי נמנע, בשל הקירבה של עובדי התעופה האזרחית לעובדי „אל־על", חסמתי, שנגרר כתוצאה מהשרש ה־מסכרות הגבוה שבין עובדי „אל־על" לעובדי התעופה האזרחית. הסך־ל־ל־ל

שוחרר ממעצר צעיר החשוד בפציעת חברו במהלך פריצה

הפצוע מת באותו יום □ המשטרה תערער על השיחרור □ עשויה להאשימו ברצח □ החשוד: „מצאתי את הפצוע ליד בית אימי והשארתי אותו ליד בית־החולים"

— מאת יחזקאל אדיר, כתב „ידיעות אחרונות" — דני כוכבי, ינעקר בל־אביב, חבר, עודנו רבע, במהלך פריצה, שוחרר ביום ו' בערבות, לאחרי שאותו בוקר נפטר בבית־החולים „הדסה" בתל־אביב.

שופט בית המשפט המחוזי, משה סלבה, קיבל את טענת פרקליטו ש"כל כבוד, עדיד אורי רון, כי אין בדי לתצדיק את המשך מעצר שולחו. זה משמרת פצירה חדרשה, כי תערער. על החלטת השיחרור פט בפני בית המשפט העליון, ואין להוציא מכלל הנמה שתבקש את הדחת ראשיתם. מפצירת הרצה.

הפצירה, בה חשוד כוכבי, ארעה ב־23 באוקטובר בבניין „גיבורי" תוביבנה על שפת־הים. בתל־אביב, קבוצה של שישה אנשים פרצה ב־4.30 לפי בוקר לבחסון הכלים בבמות ובגבה שלו מרצות בחקות תחפושת קרב ירחות עם המשור ואחד הפורצים, עורא רבין, נפצע.

שר החוץ יגאל אלון ושגריר ארה"ב מקלפלט טון — בפגישתם ביום ו'

משמעות עמדת ארה"ב במועה"ב

מכחישים שאלון אמר לשגריר ארה"ב ביום ו': „אלמלא הניפוס לא הייתי מבדך אותך לשלום"

(המשך מעמוד 2)

מבוריחים במיכא לא הרה בתחנות האלה. אולם, האפריקנים, אינם מקבלים את הסיעון הזה.

● הצהרות מלנה בחריפות את חקי מלחמה של יהודים ובשמחם בשמחם הבריטים המפיקות הרשקונים אלה מהוים. „מיכשול בדרך לשלום".

האמריקנים כבר הבהשנו ברוח כזאת גם בעבר. פקרטנרן אמר דבר זה אלה בארמון „בסוי מועצת־הבטחון" שן בסדר הסיבה.

● „מעמדה המיקר שר ירושלים אינו ניתן לשינוי ע"י צעדים חוקי־ קתרים ומרוחניים — כולל הסקעת שחמים והעברת אוכל וסיח — על־ידי ישראל. המועצה בדעה, כי על ישראל לבטל את הצעדים האלה ולי־ הימנע מפעולות נוספות כלשהן ש־ עלולות לשנות את מעמדה של ירו־ שלים".

זאת היתה נישחם של האמריק־ נים מאז פלישתם שנת הנשים. אולם סיף לא רק לחשפיע על מנים אש־ ריון. אלא גם החמיר המלחמות ב־ אפריקנים.

● בחלאנו. מעצרת־המחאון נאמר בה, כי „מקשים של הירוק המקומות הדרומיים, שלילים לסכן בצורת חמור־ רה את השלום והבטחון הבינלאו־ מיים".

סעיף זה יכול לרמוז על כך ש־ מחריר, לא רק בקרב יתרות אחר־ יותר, לא רק בקרב ישראל אלא גם בבריטניה. אלא גם בישראל. וכל מ־ ה־ מקרה, אינו מתיר מתר אחר־ ר־ ביטר אמריקאי. מרשם זה מ־ ר־ מעמדת הבריטים בנוגע לבעיות אלה, ר־ ר־ ר־